0 mil niños serán festejados hoy por «Los Tiempos» con matinees gratuitas en los 22 cines más prestigiosos de Santiago.— Pag. 9

ECIO EN TODO EL PAIS
30 centavos

LA NACION

Edición de 24 páginas

AÑO IX
TELEFONO INGLES 3113-3114
AGUSTINAS 1253-1269
SANTIAGO DE CHILE, JUEVES 24 DE DICIEMBRE DE 1925
SUSCRICION: Por un año, $ 90.— Por 6 meses, $ 48
Por 3 meses, $ 26.— Por un año, extranjero, $ 150
3,265

A las 5.27 de la tarde de ayer tomó posesión de su cargo el nuevo Presidente de la República, Excmo. Sr. Emiliano Figueroa L.

PRESTO EL JURAMENTO DE ESTILO ANTE LAS DOS RAMAS DEL CONGRESO REUNIDAS EN SESION PLENA.— QUEDAN EXTENDIDOS LOS NOMBRAMIENTOS DE LOS NUEVOS MINISTROS

EL DESFILE DE LAS TROPAS DE MARINERIA Y LA ESCUELA MILITAR FRENTE A LA MONEDA.— VISITAS CAMBIADAS ENTRE EL EXCMO. SEÑOR FIGUEROA Y EL SR. LUIS BARROS BORGOÑO

LAS EMBAJADAS ESPECIALES Y EL CUERPO DIPLOMATICO ASISTIERON A LA CEREMONIA DE LA TRASMISION DEL MANDO Y A LA RECEPCION EN LA MONEDA.— LA VELADA DE GALA EN EL TEATRO MUNICIPAL

país ha entrado ayer en forma absoluta y definitiva a las constitucionales y normales. pués de más de un año de da vida de convulsiones e tranquilidad, la República tomó de nuevo su camino normal. do a la cabeza del Gobierno el eminente ciudadano que 5.27 de la tarde de ayer tomó posesión de su cargo ante las ramas del Congreso reunidas sesión plena.

esa solemne ceremonia se traban presentes los Embajadores y Ministros enviados los países europeos y de rica entera. Han sido testigos presenciales de nuestra vuelta la era constitucional, y sin celebrarán juntos con nosotros este trascendental acto en da política de Chile. ceremonia de la Trasmisión Mando ha tenido un brillo rdinario; ha sido el de un verdadero día de fiesta al.

movimiento en las calles centrales

las primeras horas de de, se empezó a notar en lles centrales de la ciudad movimiento y animación extraordinarios.

calle Morandé, la plazuela Moneda, Catedral y calles entes al Congreso se vieron concurridas desde mucho de las 4 de la tarde por afluencia tal de público que necesario interrumpir a esa el tráfico.

balcones de la calle Mo- y Catedral frente al Congreso estaban ocupados por una cantidad de damas, que esan la pasada del Vice-Presidente de la República, y del ente que saldría convertido después de la sesión del eso.

tropas de marinería

lo largo de la calle Morandé n colocación las tropas de ría llegadas en la mañana Valparaíso en número de cer- mil.

bién tomó colocación frente al Palacio del Congreso Nacional la Escuela Militar, esdose sólo, a las 5 de la tarde, salida desde la Moneda del Presidente y sus Ministros.

Vice-Presidente se dirige al Congreso

las 5 de la tarde el Vice-Presidente de la República abandonó neda para dirigirse hacia el reso.

los coches a la Doumond, tomaron colocación S. E. el señor Barros Borgoño y todos sus tros.

el primer coche iban el Mi- de Vías y Comunicación, don Alejandro García Castelblanco; el Ministro de Agricultura don Carlos Correa Vergara y el Ministro de Higiene, Previsión Social y Trabajo, doctor Ferrer.

En el segundo coche tomaron colocación, el Ministro de Justicia e Instrucción Pública, don Oscar Fenner, el Ministro de Hacienda, don Guillermo Edwards Matte; el Ministro de Guerra, don Carlos Ibáñez del Campo y el Ministro de Marina, don Braulio Bahamondes.

En el tercer coche iba el Vice-Presidente de la República, Excmo. señor don Luis Barros Borgoño, acompañado del Ministro del Interior, general don Manuel Véliz, del Ministro de Relaciones Exteriores, don Ernesto Barros Jarpa y de un edecán de servicio.

S. E. el Vice-Presidente de la República y sus Ministros, fueron escoltados hasta el Congreso Nacional por un escuadrón del Regimiento Cazadores.

Durante todo el trayecto entre el Palacio de Gobierno y el Congreso, las tropas de marinería apostadas en ambos lados de la calle Morandé rindieron al Vice-Presidente los honores de ordenanza mientras las bandas tocaban el Himno Nacional.

El Presidente electo llega al Congreso

Minutos antes de las 5 de la tarde llegó al Congreso, el Presidente electo don Emiliano Figueroa, a quien acompañaba su Ministerio, y el Ministro del Interior, don Manuel Véliz.

El público estacionado en los alrededores del Congreso tributó al señor Figueroa una larga y entusiasta ovación, prorrumpiendo en vivas al Presidente electo.

El Salón de Honor del Congreso, minutos antes de la ceremonia

Sin duda alguna, el acto más solemne de la ceremonia de ayer, tuvo lugar en el Salón de Honor del Congreso Nacional.

Eran apenas las 4 de la tarde y un inmenso público empezaba a llenar las diversas aposentadurías del Salón donde más tarde tendría lugar el más significativo de los actos Constitucionales de la República. Las Tribunas de Honor y las Galerías estaban repletas de señoras y señoritas de nuestra sociedad. La familia del ex-Vice-Presidente de la República y del Presidente señor Figueroa, ocupaban un palco preferente en las Tribunas de Honor del gran Salón.

A la entrada de la Sala, frente a la mesa Presidencial, se habían colocado varias hileras de sillas que a esa hora estaban ya totalmente ocupadas por personas de nuestra más distinguida sociedad.

Todo en el amplio Salón de Ceremonias demostraba que más tarde debía realizarse allí el más trascendental acto cívico y Constitucional de la República. La impaciencia de los asistentes se adivinaba por doquiera y a la entrada de las delegaciones, todo el mundo se ponía de pie, atento siempre para no perder el mínimo detalle.

Comienzan a llegar los Parlamentarios

Poco a poco fueron llegando a la sala los Parlamentarios que a las cinco de la tarde alcanzaban a la casi totalidad de sus miembros.

Asistieron los señores Senadores Barros Errázuriz Alfredo, Barros Jara Guillermo, Bórquez Alfonso, Briones Luco Carlos, Cariola Luis A., Concha Aquiles, Concha Luis E. Echenique Joaquín, Gatica Abraham Gutiérrez Artemio, Lyon Peña Arturo, Marambio Nicolás, Medina Remigio, Ochagavía Silvestre, Opazo Pedro, Oyarzún Enrique, Piwonka Alfredo, Poblete Maximiliano, Rivera Augusto, Salas Romo Luis, Sánchez García de la Huerta, Schurmann Carlos, Silva Cortés Romualdo, Stmitsmann Augusto, Trucco Manuel, Undurraga Ismael, Urrejola Gonzalo, Valencia Absalón, Vial Infante Alberto, Vidal Garcés Francisco, Werner Carlos, Yrarrázaval.

Y los señores Diputados:

Acuña Benigno, Achurra Plaza Patricio, Adrián Vicente, Alamos Barros Luis, Alvarez Héctor, Alzamora Ríos Ramón, Amunátegui Sergio, Ayala Luis, Barahona Luis A., Binsyons Alberto, Bravo Alfredo Guillermo, Cannobbio Agustín, Canto del Rafael, Cárdenas Nolasco, Contreras Domingo, Cruzat Vicuña Manuel, Cuevas Luis Alberto, Donoso Aurelio, Donoso Grez Guillermo, Durán Domingo, Echavarría J. Antonio, Errázuriz L. Elías, Errázuriz Maximiliano, Estay Cortés Fidel 2.o, Figueroa A. Hernán, Fuenzalida Cerda Luis, García H. Ignacio, Gómez Pérez Roberto, Guerra Jorge Andrés, Gumucio Rafael Luis, Gutiérrez Alliende Luis, Gutiérrez Alliende Ramón, Gutiérrez Rosamel, Guzmán Leonardo, Guzmán Maturana Manuel, Guzmán Samuel, Herquíñigo Alejandro Jara de la René, Letelier E. Pedro, Lillo Enrique, Lisoni Tito V., Lois Arturo, Manquilef Manuel, Matta F. Enrique, Melivilu Francisco, Merino E. Manuel, Meza Rivera Aurelio, Michels Rodolfo, Moller Alberto, Montané Urrejola F., Montecinos Arturo, Mora M. Marcial, Moreno Bruce Alfredo, Moreno Echavarría R., Muñoz Cornejo Manuel, Orrego Puelma Jorge, Palacios W. Vicente, Pereira Iñíguez Luis, Pérez P. Santiago, Picasso Juan A., Ramírez F. Tomás, Retamales Nicasio, Reyes Díaz Pedro, Ríos A. José M., Ríos J. Antonio, Rivera Baeza Gustavo, Rivera Narciso, Rodríguez de la H. Héctor, Rodríguez P. Manuel, Rojas M. Eulogio, Rubio Santiago, Ruddloff Luis 2.o, Salinas Fuenzalida P., Serrano Marcos, Sierra Wenceslao, Silva Campo Gustavo, Silva Lastra Rafael, Solar Domingo, Soto B. Alfredo, Tagle Ruiz Joaquín, Torres Isauro, Troncoso Puga Ricardo, Ugalde P. León, Urrejola Francisco, Urrutia Ibáñez Luis, Urrutia Manzano Ignacio, Valencia C. Luis, Vargas Fernando, Vergara L. Carlos, Vicuña A. Custodio, Vicuña S. Augusto, Vicuña P. Félix.

Y los secretarios del Senado y de la Cámara de Diputados, señores: Enrique Zañartu Eguiguren y Alejandro Errázuriz M.

Llega la Delegación de la Marina

Minutos antes de las cinco de la tarde llegaba al Congreso la Delegación de la Armada Nacional, presidida por el Almirante señor Schroder y compuesta por más de treinta Jefes y Oficiales.

La entrada de esta delegación provocó una larga salva de aplausos seguida de entusiastas vivas a la Marina Nacional.

Empiezan a llegar las Embajadas especiales

Llegaron a continuación, una a una, las Embajadas especiales acreditadas ante el Gobierno de la Moneda para concurrir oficialmente a este acto. Eran ellas las siguientes, que tomaron colocación a la derecha del Salón de Honor:

Santa Sede. — Embajador Excmo. señor Benedicto Aloise Masella, Nuncio Apostólico, Decano del H. Cuerpo Diplomático.

Estados Unidos de América. — Embajador Excmo. señor W. Miller Collier.

República Argentina. — Embajador Excmo. señor Manuel E. Malbrán.

Brasil. — Embajador Excmo. señor Abelardo Rocas.

Ecuador. — Embajador Excmo. Señor Modesto Larrea y Guijón.

Uruguay. — Embajador Excmo Señor Eugenio Martínez Thedy.

España. — Embajador, Excmo. señor Bernardo Almeida y Herreros.

Panamá. — Embajador Excmo. señor José Lefevre.

Alemania. — Embajador Excmo señor Conde von Spee.

Francia. — Embajador Excmo. señor J. des Longchamps.

Japón. — Embajador Excmo. señor Nobumichi Sakenobe.

Gran Bretaña. — Embajador Excelentísimo señor Sir Thomas B Hohler.

Paraguay. — Embajador Excmo señor Atilio Peña.

Colombia. — Embajador Excmo señor Laureano García Ortiz.

México. — Embajador Excmo. señor Amado Aguirre.

Cuba. — Embajador Excmo. señor Fernando Freyre de Andrade.

CUERPO DIPLOMATICO

Venezuela. — Excmo. señor Pedro César Diminici, Enviado Extraordinario y Ministro Plenipotenciario.

Depública dominicana. — Excmo. señor Tulio M. Cestero, Enviado Extraordinario y Ministro Plenipotenciario.

Holanda. — Excmo. señor W. B Engelbrecht, Enviado Extraordinario y Ministro Plenipotenciario.

Suiza. — Excmo. señor Carlos Egger, Enviado Extraordinario y Ministro Plenipotenciario.

Bélgica. — Excmo. señor Charles Symon, Enviado Extraordinario y Ministro Plenipotenciario.

Polonia. — Excmo. señor Ladislas Mazurkiewicz, Enviado Extraordinario y Ministro Plenipotenciario.

Bolivia. — Excmo. señor Juan Z Salinas Lozada, Enviado Extraordinario y Ministro Plenipotenciario.

ENARGADOS DE NEGOCIOS

China. — Hon. señor Owyang King.

Noruega. — Hon. señor J. G. J. Raeder.

Italia. — Hon. señor Ottavio de Peppo.

La entrada de algunas de estas Embajadas especiales, era saludada con grandes manifestaciones de simpatía por parte del numeroso público.

Llega la Mesa Directiva del Congreso

A las 5.13 minutos entraba al Salón de Honor del Congreso, en medio de la expectación general del inmenso público, la mesa directiva del Congreso, formada por don Enrique Oyarzún, Pte. del Senado, don Rafael Luis Gumucio, Presidente de la Cámara de Diputados, don Enrique Zañartu E., Secretario del Senado y don Alejandro Errázuriz, Secretario de la Cámara de Diputados.

Tomaron colocación en la mesa, con el Secretario del Senado a la derecha, luego el Presidente de esta alta Cámara, dos sillas, destinadas al Vice-Presidente la una y al Presidente electo la otra, permanecían vacías, ocupando la quinta el Presidente de la Cámara de Diputados, señor Rafael Luis Gumucio y el Secretario de esta Cámara a continuación.

A las 5.15 entra el Vice-Presidente de la República

Eran las 5.15 en punto cuando entraba al Salón de Honor del Congreso el ex-Vice-Presidente de la República, señor Luis Barros Borgoño, acompañado de los Ministros señores Manuel Véliz, Ernesto Barros Jarpa, Guillermo Edwards Matte, Coronel don Carlos Ibáñez del Campo, Almirante señor Bahamonde, Oscar Fenner, Pedro Lautaro Ferrer, García Castelblanco y Correa Vergara y de la comisión designada por el Congreso para la introducción del ex y actual Presidente de la República, compuesta por los Parlamentarios señores Guillermo Barros Jara, Joaquín Echenique, Luis Salas Romo, Eulogio Rojas Mery, Enrique Matta Figueroa, R. L. Fuenzalida, Nicasio Retamales, Vicente Palacios, Hernán Figueroa, Elías Errázuriz S. Pérez Peña, José M. Lorca y Vicente Adrián.

A la entrada del ex-Vice Presidente de la República a la Sala de Honor, el inmenso público se puso de pie y prorrumpió en una larga salva de aplausos y vivas al señor Barros Borgoño, a los que él contestaba, visiblemente emocionado, con ligeras venias.

El señor Luis Barros Borgoño llevaba colocada sobre el pecho la banda Presidencial, cruzada en la mitad por una hebilla de oro con el escudo Nacional.

El ex-Vice Presidente ocupó la silla que estaba a la derecha, al lado del Presidente del Senado. Detrás de él se situaron todos los edecanes de la Presidencia, señores Cañas Montalba, Hormazabal Troncoso, etc.

En espera del Presidente electo

La Mesa Directiva y el señor Luis Barros Borgoño permanecieron de pie en espera del Presidente de la República, señor Figueroa Larraín, quien aguardaba en una sala del Congreso.

La comisión antes nombrada, al dejar instalado al señor Barros Borgoño en la Mesa Directiva del Congreso, fué a buscar al señor Figueroa para acompañarlo hasta la Presidencia de la Mesa de Honor.

Las 5.23 minutos eran cuando el Excmo. señor Figueroa Larraín hacía su entrada al Salón de Honor del Congreso. Una atronadora salva de aplausos saludó su paso, seguida de vivas a Chile y vivas al Presidente electo. Acompañaban al señor Figueroa seis de los nueve Ministros de su Gabinete, pues los señores Barros Jarpa, Ibáñez y Bahamonde habían llegado junto con el señor Luis Barros Borgoño.

El Presidente electo saludó a su llegada al ex-Vice-Presidente

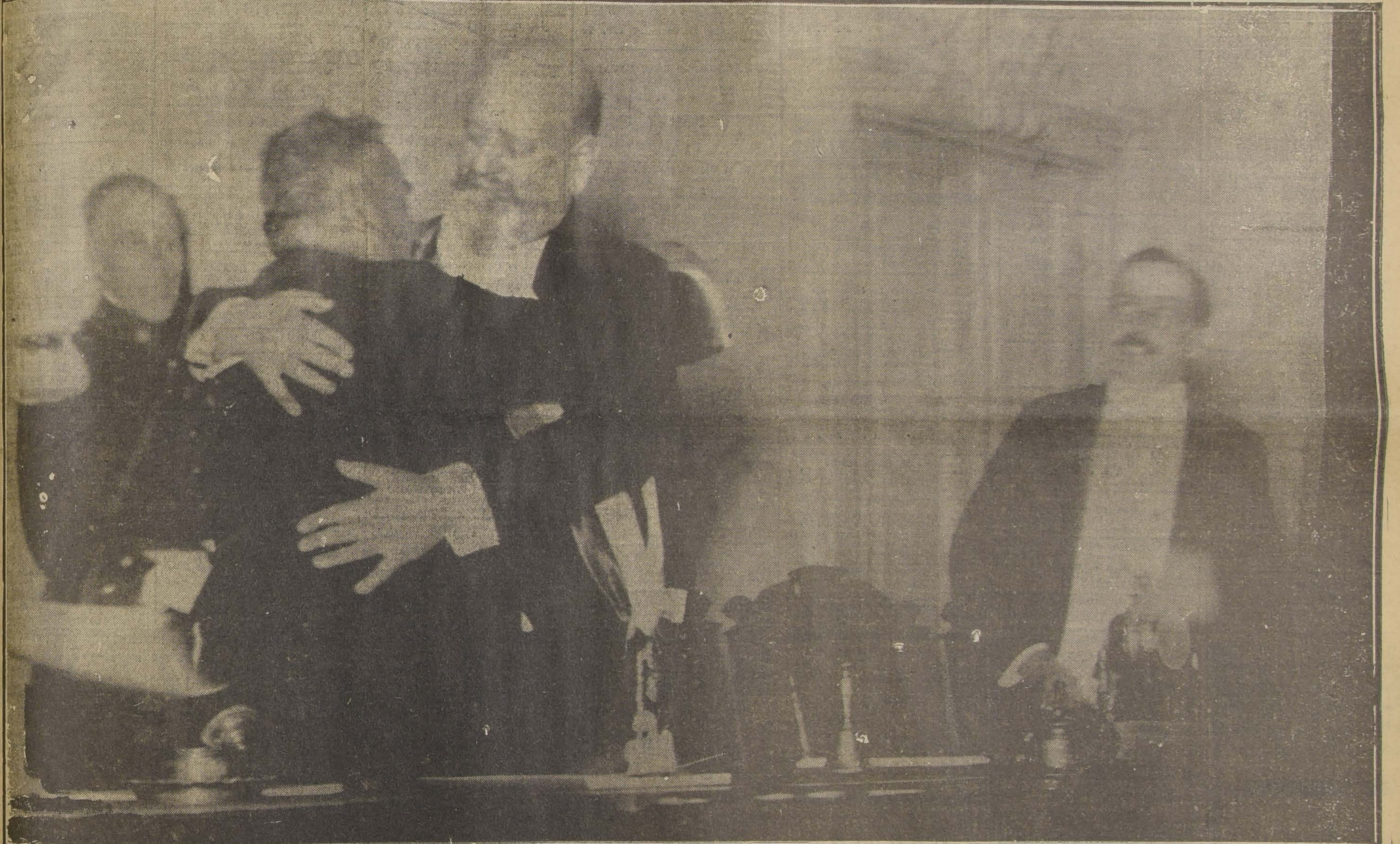

S. E. el Presidente de la República, momentos después de prestar juramento, da un efusivo abrazo al presidente del Senado, don Enrique Oyarzún

El mejor aguinaldo de Pascua que «Los Tiempos» ofrece a los niños es su EDICION DE HOY

GUIA PROFESIONAL

ABOGADOS

ROBERTO CRUZ
sas criminales. Catedral 1375.

LUIS ALBERTO CASTRO
orandé 791. Oficina 54.

FEDERICO DUNCKER BIGGS
erfanos 833. Altos Banco Gernico. Cas. 319. Telef. 295.

RNANDO GUZMAN VERGARA
stinas 1143. Of. 27. Teléfono 1.

OSVALDO HEVIA
andé N.o 244. Casilla 1831.

OTTMAR STEGMAIER
BERNARDINO LEIVA
dera N.o 587. Casilla 2068.

MANUEL MERINO S.
ndera 166. Teléfono 2077. Casi 1407. De 10 a 11.30 A. M. y a 6.

NICOLAS MARAMBIO MONTT
Antonio 570. Cas. 2699. Asuntos civiles, especialmente mineros.

VICENTE MOLINOS GAETE
gustinas 1145. Teléfono 2110. De 12. 3-5.

BERNARDO MUÑOZ LATORRE
usas civiles y criminales. Huérfanos 761.

ROBERTO DE PETRIS
Galería Alessandri 26-A. Teléfono 55. Casilla 4044.

ANTONIO PLANET G.
Especialmente cuestiones comerciales. Estudio, Estado 91. Casilla 4034. Teléfono 1137.

LUIS MANUEL RODRIGUEZ
Abogado. Amunategui 275.

CARLOS RUBIO DOMINGUEZ
Estudio y domicilio: Galería Alessandri 25.

SALAS ROMO HNOS.
LUIS Y VICTOR A SALAS ROMO
Compañía 1825. Teléfono 1827. Casilla 2331.

ANIBAL ROGEL ARRINAGA
LUIS MORALES ZUAZNABAR
RENE BASCUÑAN STONNER
Abogados. Bandera 552. Casilla 2096. Teléfono 2177.

HUBERTO SALGADO
Criminalista, causas civiles, nulidades matrimonio. Anticipa fondos. San Pablo 1417.

LISANDRO SANTELICES
Abogado, Catedral 1424. Teléfono 331.

HUMBERTO YAÑEZ VELASCO
orandé 823. Teléfono 1614.

MEDICOS

Dr ALCAINO
Regresó Europa. Oídos, nariz, garganta, vías lacrimales. Especialista Hosp. Salvador y Niños. 3 a 5. Dieciocho 257. Teléfono 257.

JOSE A AVILES A.
Natanial 167, de 1.30 a 4. Especialmente cirugía, partos, enfermedades señoras y sociales.

Dr. ARTURO ALBERTZ
Enfermedades de señoras. San Antonio 275. Consultas 3 a 4.

Dr. CARLOS D. AGUIRRE
Especialmente vías urinarias. Venéreas. sífilis. Carmen 191. Consultas 1 a 5.

INSTITUTO DE SALUD
Externa (Población Nueva Esper...) Destinado al diagnóstico y tratamiento de las enfermedades nerviosas y mentales, dirigido por el doctor Fontecilla. Santiago. Delicias N.o 1626. Electricidad médica, baños, etc

Dr. ARNELLO
Cirugía, anestesia general, venéreas García Reyes 17. De 12 12-3. Hospital San Vicente 4-6.

Dr. AMENABAR OSSA
Oculista, 14 Europa, 3 años médico Director Hospital Ojos, Condado Stanford (Inglaterra) 21 de Mayo De 2-4. Teléfono 602.

Dr. LEONCIO ARBEADE
Medicina general. San Diego N.o 81, de 3 a 5. Teléfono 1528.

Dr. ITALO ALESSANDRINI
Cirugía y ginecología, de 1 a 3. Merced 322. Teléfono 3556.

Dr. BUNSTER
Ayudante clínica ginecológica. Cirugía, enfermedades señoras, 2 a 3.30. Santa Rosa 85. Teléfono 3476.

Dr. BORQUEZ SILVA
Estudios Europa. Pulmón, corazón, estómago, intestino, Rayos X, 3 a 6, Arturo Prat 30. Teléfono 19, Matadero.

Dr. RIFO BUSTOS
Estudios Europa. Medicina interna. Preferentemente corazón y estómago. 2 a 5, Cochrane 182.

Dr. BULNES
Medicina interna, especialmente pulmón, Rayos X. De 3-4. Compañía 1378. Teléfono 93, Palma.

Dr. BISQUERT
Vías urinarias, sífilis, Moneda 869. 3 a 6. Casilla. Teléfono 953.

Dr. BRONFMAN

Estudios Europa. Cirugía, enfermedades señoras. Venéreas, 2 a 5. Teléfono 3457. Se trasladó Cienfuegos 68.

Dr. ROBERTO BALTRA G.
Medicina general, vías urinarias. 3.30 a 6. Ahumada 11. Teléfono 170. Parque.

Dr. BEAUMONT
Ayudante servicio ginecología Hospital Salvador, Santo Domingo 1245. De 3-5, domicilio: Av. Manuel Montt 1541. Teléfono 93. Santa Elena.

Dr. BRAGA CASTILLO
Regresó Europa. Rayos X. Medicina general niños; 7 a 10 y de 1.30 a 4.30. Merced 136. Teléfono 1393.

Dr. BARRENECHEA

Oculista, especialista oídos, nariz, garganta. Huérfanos 801. Regresó.

Dr. MARIANO BAHAMONDE RUIZ
Cirugía ginecología, 1-3. Cochrane 36. Domicilio, Delicias 1230.

Dr. F. CASTAÑEDA IGLESIAS
Ex-médico residente Hospital Niños, Compañía 1830. Teléfono 254. De 1.30 a 3.30.

Dr. HECTOR CORONA T.
Bronquios y pulmón. Asma, 4 a 5. Delicias 868. Teléfono 2483.

Dr. ALDO CONTRUCCI
Estudios Europa. Medicina interna, sífilis, Natanial 142. 3.30 a 4.30. Jefe clínica prof. Brockmann. Teatinos 2340.

Dr. LEONIDAS CORONA T.

REGRESO DE EUROPA
Laboratorio clínico
Delicias 868.—Teléfono 2483
REACCION DE WASSERMAN
Química, Bacteriología
AUTOVACUNA

Dr. EDUARDO CRUZ COKE L.
Medicina interna. Merced 305. De 4.30 a 6.30. Teléfono 4205.

Dr. LEON CHONCHOL
Medicina general. Rayos X. Sífilis, piel, venéreas. Gálvez 61. Consultas de 2 a 5. Regresó.

Dr. CROIZET
Londres 25, entre Serrano y San Francisco. Teléfono 637. Consultas 1-3.

Dr. EDUARDO DE RAMON
Profesor extraordinario. Ginecología. Estudio Europa. Cirugía señoras. Partos, 1 a 4. Agustinas 806. Teléfono 3623.

Dr. IGNACIO DIAZ MUÑOZ
3 a 6. Bandera 574. Teléfono 3424. Medicina general. Vías urinarias.

Dr. RODRIGO DONOSO GAETE
Médico Hospital Salvador. Medicina interna. 1.30 a 3, menos Sábados. Amunátegui 32. Domicilio, Ejército 134. Teléf. 2206.

Dr. CARLOS DOREN
Enfermedades señora. Cirugía 1 a 4. Monjitas 536. Teléfono 2571.

Dra. JUANA DIAZ MUÑOZ
Especialista enfermedades señoras y niños: 2 a 4. Claras 346. Teléfono 4908.

Dr. JOSE DONOSO DONOSO
Médico del Hospital del Salvador. Consultas: Compañía 1349, de 2 a 4. Domicilio: Av. Costanza 350. Teléfono 109. Los Leones.

Dr. DRECKMANN WEST
Medicina general. Sífilis. San Antonio 224. Consultas: Catedral 1166. 2 a 4. Teléfono 1448.

Dr. RICARDO DONOSO
Corazón, pulmón. Regresó Europa. 3.30 a 4.30. Agustinas 619.

Dr. DIMITSTEIN

Agustinas 1303, esquina Teatinos. Rayos X. Medicina general Corazón, pulmón, estómago e hígado. 1 a 4. Teléfono 3343.

Dr. ESPINA
Rayos X. Medicina interna. Estudios Europa. Catedral 1425. Tel. 2103. De 1.30 a 4.

Dr. ESPILDORA LUQUE
Oculista. Estudios Europa. De 3 a 6. Delicias 416.

Dr. FUENZALIDA BRAVO
Niños. Merced 560. Tel. 1721. 2 a 4.

Dr. FONTECILLA
Estudios Europa. Afecciones pulmonares y nerviosas. Rayos X. Delicias 1626.

Dr. FUENZALIDA CORREA
Cirugía, señoras, partos. 3 a 4. Huérfanos 745. Teléf. 466.

Dra. ANDREA GONZALEZ NOLLE
Médico-cirujano. Enfermedades señoras y niños, 4 años estudios en Europa. Ausente Sábados y Lunes Riquelme 317. Consultas 2-5. Casilla 1790.

Dr. CARLOS GARCES B.

Delicias 1276.—Teléfono 3747. Exámenes químicos bacteriológicos. Reacción Wassermann. Medicina interna. 3.30 a 5.30.

Dr. GLEISNER

Regresó. Consultas de 3 a 5. Castro 26. Casilla 2664.

DR. RICARDO GUNTHER
Ayudante clínica ginecológica. Partos, enfermedades señoras. Av. España 696. De 2-4. Tel. 253. Parque.

DOCTOR GIANELLI
ESTUDIOS EUROPA
SIFILIS PIEL VIAS URINARIAS
21 de MAYO 562
CONSULTA 2 a 5

ENFERMEDADES DE LA PIEL SIFILIS Y VENEREAS
Luz ultra-violeta. Radioterapia.
Dr. FELIX GROHNERT B.
Ejército 391. De 2 a 6.

Dr. VICTOR M. GAZITUA
Partos, enfermedades de señoras. Trasladóse Agustinas 586. De 3 a 4. Teléfono 975.

DOCTOR GREENE
Estudios Europa. Cirugía y Ginecología. Calle París 809 (manzana residencial (San Francisco). 3 a 4. Teléfono 2860.

Dr. A. GORGEWSKY S.
Médico jefe Policlínico medicina interna Hospital San Juan de Dios. Pulmón, estómago, hígado, intestinos. Avenida Brasil 53. De 3 a 5. Regresó.

DR. ANIBAL GREZ
Oídos, nariz, garganta. De 1.30 a 3.30. Merced 324. Teléfono 4519. Ha regresado.

Dr. AGUSTIN INOSTROZA

Cirugía general, especialmente de niños. Catedral 2351, de 3-5. Teléfono 446. Estación.

Dr. GUSTAVO GIRON L.
Cirugía y ginecología. Brasil 53. Teléfono 3126. De 1 a 3.

Dr. ROBERTO JARAMILLO
Ejército 707. Teléfono 142. Parque

Dr. RAUL VENTURA JUNCA
Residencia Hosp. Salvador. Medicina interna. Rayos X. 4.30 a 6. Riquelme 140. Teléfono 3828 y 395

Dr. ARNULFO JOHOW
Estudios Europa. Cirugía y ortopedia. Adultos, niños. 3-4. Santo Domingo 1523. Teléfono 1033.

INSTITUTO RADIO LOGICO
Dr. Adolfo Kaplan
Radiscopía, radiografía, radioterapia, aplicaciones radium. Estudios Europa y en EE. UU. Huérfanos 1466.

Dr. A. KORNER ANWANDTER
Estudios Estados Unidos. Cirugía ortopedia. 10-12 A. M. Santo Domingo 614.

Dr. AQUILES LEUENBERG
Jefe Laboratorio. Rayos X. Sección Experimental. Luz ultravioleta. Diatermia. 1-4. Serrano 205.

Dr. TEODORO LEIBLE
Enfermedades nerviosas. Medicina interna. Electricidad médica. De 3 a 6. Olivos 749.

Dr. H. LEA-PLAZA

Estudios Europa. Compañía N.o 2115. De 3 a 6. Teléfono N.o 3880.

Dr. LABRA LETELIER
Nariz, garganta, oídos, consultas de 2 a 5. Compañía 1361.

Dr. ARMANDO LEON L.
Cirugía. Compañía 1909. Martes, Jueves, Sábado: 1 a 3. Teléfono 3846.

Dr. LOIS
San Pablo 1236. Medicina general. Vías urinarias. Sífilis. De 1 a 5.

D. LAVAL
Medina interna. Lord Cochrane 340. De 1 1\|2 a 3 1\|2.

Dr. OSCAR MELENDEZ
Medicina interna. Sífilis. Santo Domingo 1036; de 2 a 4; y 21 de Mayo 578, de 4 a 5. Teléfono 2831.

Dr. J. MONTERO C.
Medicina general. Venéreas. Domicilio: Bascuñán 351. De 2 a 3. Agustinas 1360. De 6 a 8.

Dr. G. MORAGA FUENZALIDA
Regresó Europa. Niños, luz ultravioleta. 2.30-4. Cochrane 118. Teléfono 2804.

ENFERMEDADES DEL CORAZON
Doctor Manotiere
Estudios en Europa. Compañía 1973. Consultas de 1 a 4. Rayos X. y Laboratorio.

Dr. JUAN MALIN
Cirugía, enfermedades venéreas. Amunátegui 545. Teléfono 2795. Domicilio: Catedral 1165.

Prof. Dr. B. MUÑOZ FAL
Cirugía general. Santo Domingo 1418. Consultas: De 2-4 P. M.

Dr. MUÑOZ VALENZUELA
Residente Hospital Niños. Tuberculosis infantil. Matucana 303. 2 a 6. Teléfono 442. Estación.

Dr. MALBRAN
Enfermedades mentales y nerviosas De 3 a 4. Se trasladó a Huérfanos 1880.

Dr. MORALES VILLABLANCA
Piel, sífilis, venéreas. Medicina general. Exámenes sangre: 3-6. Merced 486.

Dr. MANUEL MORENO
Medicina general, pulmón, estómago. Neumatórax artificial. San Francisco 155. 2 1\|2-4 1\|2.

Dr. JUAN MONTENEGRO M.
Enfermedades niños. Luz ultra-violeta. Compañía 1774. Teléfono 2120.

Dr. H. NUÑEZ SAMORA
Señoras. Partos. 2-4. Matucana 289. Teléfono 291. Estación.

Dr. ORREGO PUELMA
Médico Hospital San Juan de Dios. De 3.30 a 5 y media. Agustinas 1314. Teléfono 1217.

Dr. GREGORIO OXMAN
Pulmón corazón, estómago, hígado. De 1 a 3. Serrano 297.

Dr. LUIS OPAZO F.
Jefe Policlínico. Niños. Compañía 3007. Teléfono 43. Estación. 3 a 5

Dr. MARCIAL PARADA
Oídos, nariz, garganta. De 3.30 a 6 Santo Domingo 831. Teléfono 186 Ñuñoa.

Dr. JULIO A. PAREDES F.
Especialmente enfermedades señoras Medicina, cirugía. Brasil 47. De 3 a 4.

MERCEDES PEREZ MATUS
Enfermedades señoras, niños. Rayos ultravioleta. Delicias 465. De 3 a 6.

Dr. PANTOJA

Medicina interna. Corazón. Pulmón Estómago. Sífilis. Delicias 1276. De 2 a 4. Teléfono 3747.

Dr. DAVID PULIDO
Enfermedades niños. Santo Domingo N.o 1790. Teléfono 2152. De 1 a 5.

PENSIONADO
"JESUS DE PRAGA"
Avenida Manuel Montt 1549. Teléfono 93. Santa Elena
Fundado 1916. Para tratamiento. diagnóstico, enfermedades mentales intoxicaciones. Edificio ad-hoc. Todas comodidades. Gran Parque. Personal especializado.

Dr. DANIEL PRIETO
Oculista
Estudios en Europa. Compañía 1361 Consultas: de 3 a 4. Teléfono 4369

Dr. FRUNES
Estudios Europa, jefe clínica piel, sífilis, venéreas. Merced 490. Casilla 2824.

Dr. ALBERTO PANATT
Pulmón, corazón, estómago, hígado Rayos X. Teléfono 1311. Delicias 1416. De 2 a 4.

Dr. LUIS QUIROGA
Medicina general. Consultas: 4 a 5.30. Catedral 1453. Teléfono 3700.

ALBERTO RAHAUSEN
Cirugía general. Compañía 2928. Teléfono 192 Estación. De 3 a 4.

Dr. JOEL RODRIGUEZ F.
Estudios Europa. Medicina interna. Estómago. Intestinos. Rayos X 2 a 4. Amunátegui 659. Teléfono 2810.

Dra. FRESIA ROSAS DE BEHM
Señoras y niños Ahumada 47. de 2 a 5.

SANATORIO
Clínica particular doctor Riveros — Medicina. Operaciones, partos. Matta 586.

Dr. ALBERTO SANTANDER
Estudios Europa. Medicina interna, estómago, intestinos. Rayos X. Bandera 758. 3 a 5.

Dr. CESAR RODRIGUEZ LEON
Medicina interna. Enfermedades de niños. Catedral 2607. 1 a 2 y Bascuñán Guerrero 1012. 4 a 5.

Instituto M. T. SANITAS

AGUSTINAS 1955
RADIO-TERAPIA RAYOS X. — LUZ ULTRA-VIOLETA, APLICACIONES ELECTRICAS AUTO-VACUNAS

Dr. SCROGGIE
Especialidad enfermedades de niños. Jefe de la Clínica de Niños. — Universidad de Chile. Consultas de 3 a 4 de la tarde. Rosas 1167. Teléfono 4583.

Dr. CRISTOBAL SAENZ
Estudios Europa. Afecciones médico-quirúrgicas, abdómen. Estómago sífilis. Rayos X. De 1 a 3.30. Agustinas 1889. Teléfono 3098.

Dr. HELLMUTH SIVERS W.
Médico cirujano. Domicilio: Molina 628. Morandé 742. De 2 a 3.30.

Dr. CARLOS SEAMAN
Médico cirujano. Consultas 1.30 a 4. Trasladóse. Delicias 335.

WALDEMAR SOMMER F.
Vías urinarias, sífilis. Consultas 4 a 6. Teléfono inglés 4774. Santo Domingo 758.

Dr. OTTO SCHWARZENBERG
Enfermedades niños, 2 a 3. Santo Domingo 1523. Teléfono 1033.

Dr. STOLTING
Oculista. Médico recibido Alemania Chile. Moneda 627. De 3 a 6.

Dr. S. TANNENBAUM B.
Medicina interna y niños. Consultas: 1-3. Compañía 1509. Teléfono 1414.

Dr. TORRES TORRES
Jefe Clínica prof. Korner, señoras y cirugía. 2 a 6. Delicias 261.

Dr. ...
Estudios en Europa. Diagnóstico pulmón. Rayos X. Pneumotórax. Helioterapia Dieciocho 431 A. De 2 a 6

Dr. J. M. VENEGAS KELLER
Partos, ginecología. Estudios especiales Europa. Agustinas 828; 2-4. Teléfono 2865.

Dr. G. H. VIDAL S.
Delicias 2553. Teléfono 245. Estación

Dr. VEGA MACHER
Exclusividad pulmón. Lunes y Miércoles. De 3 a 3 1\|2. Natanial 109.

Dr. JORGE VIVES BRAVO
Enfermedades niños. Delicias 635.— Teléfono 2895.

Dr. JAIME VIDAL OLTRA
Pulmón, corazón, estómago. Laboratorio: 3-4. Miraflores 690, esquina Santo Domingo. Teléfono 2006.

Prof. Dr. VARGAS SALCEDO
Regresó Europa. Cirugía. Compañía 3499. Teléfono 1060.

Dr. VICUÑA HERBOSO
Ayudante Clínica Prof. Prado Tagle Hospital San Vicente. Medicina interna, enfermedades corazón. Martes Jueves, Sábado, 3.30 a 4.30. Almirante Barroso 270. Tel. 1063.

Dr. YAÑEZ G.
Estudios Europa. Piel. Sífilis. venéreas. Trasladóse Delicias 855. De 2 a 6. Casilla 618.

Dr. WAUGH
914 Estudios Europa, internas. — 006 venéreas, sífilis, Wasserman. — Compañía 1858 3 a 4.30

Dr. WIREN
Oídos, nariz, garganta. Compañía N.o 1606. De 2 a 5.

Dr. WEINSTEIN
Estudios Europa. Enfermedades de la piel, sífilis y venéreas. Radioterapia y luz ultra-violeta. — Agustinas 1357. De 2 a 5.

DENTISTAS

EDISON ROSSEL

Cirujano-Dentista. Monjitas 728.

GUILLERMO AHUMADA
Dentista
Claras 380. Plazuela de la Merced Teléfono 4318. Casilla 3206.

Dr. CERDA LOPEZ
Ahumada 11. Teléf. 4221. Especialmente puentes, coronas. Extracciones Somnoformo.

BENJAMIN JODOROWSKY
Santo Domingo 849.

Dr. CLODOMIRO CONTRERAS
San Antonio 451. Teléfono 3692. Horas de consultas: 10 a 11 y de 3 a 6

ADOLFO CHECHILNITZKY
Dentista. — Echaurren 87.

Dr. GALLARDO GONZALEZ
Estudio en Filadelfia. Consultas diurnas y nocturnas. Echaurren 26.

ALBERTO GONZALES
Estudios Filadelfia. Extracciones difíciles indoloras. 9-11 1\|2 y 2-7. Moneda 1061.

OSCAR KLENNER DECHER
Dentista, ayudante de la Clínica Quirúrgica de la Escuela Dental. San Martín 456.

WENCESLAO MUÑOZ L.
Dentista: Tratamiento rápido. Extracciones sin dolor. San Diego 448

ALFREDO MUÑOZ LOBOS
Extracciones sin dolor. Somnoformo. Puentes, placas, tratamientos rápidos. Compañía 1863.

Dr. DANIEL SIGNORELLI
Cirujano dentista. Independencia 510

C. VALENCIA COURBIS
Operaciones indoloras. Coronas, puentes y dentaduras. Teatinos 60.

Dr. ENRIQUE SANSOT
Ahumada 11. Teléfono 4221. Horas 9 a 12 y 3 a 7.

CLINICA VALENZUELA BASTERRICA
Luis Berríos Llenges.
Rafael Valenzuela Labbé.
Carlos R. Rojas.
Dentistas especialistas, somnoformo, correcciones de anomalías, puentes, coronas. Cirugía dental, atendido por médicos. Riquelme 47. Teléfono 1542.

ARQUITECTOS

EDUARDO FASSO
Construcciones, transformaciones, reparaciones. Huérfanos 1268.

OFICINA DE CONSTRUCCIONES
Dirección o contrato
LEOPOLDO NAVARRETE CH.
Morandé 67. Teléfono 3169. Casilla 389.

CONTADORES

TEXTOS DE CONTABILIDAD
Por Mena Velasquez, perito mercantil. Estado. Comercial. Agrícola, etc. Merced 632. Indices.

MATRONAS

PASCUALA RIQUELME DE G.
Pensionistas, inyecciones, curaciones. Avenida Matta 25.

MATRONA BRAZO
Pensionistas, Atiendo domicilio, inyecciones. Mugica 20. casi esquina Vicuña Mackenna.

Dra. MERCEDES DARRIGRANDI
Regreso extranjero trayendo últimos adelantos, partos, curaciones, atenderá distinguida clientela en pensionado particular. Trasladóse Huérfanos 3744.

R. IZQUIERDO DE GARRIDO
García Reyes 569. Pensionistas, partos. Ginecología. De 8 a 10 y 1 a

MATERNIDAD PARTICULAR
Blanca Pineda recibe pensionistas de provincias, meses, días. Partos, curaciones. San Diego 261.

ANA ELISA GEISSE
Matrona titulada en Chile y Alemania, posee alemán, inglés, castellano. Lira 84 A.

AMELIA MATUS
Consultas gratis, partos, desde $ 60. Pensionistas. Maule 1063.

MATERNIDAD PARTICULAR
Partos, curaciones. Pensionistas provincias. San Diego 956.

MATRONA CLINICA PRIVADA
Consultas gratuitas. Catedral 1475.

SARA OSORIO DE GONZALEZ
Matrona, Partos y curaciones. Rosas 3264.

Mme. R. FRAGNAUD
Matrona francesa. San Francisco 364.

MATRONA
Recíbense pensionistas. Partos desde $ 40. Castro 640.

CLINICA PRIVADA DE OBSTETRICIA
Señora Reyes, matrona, ginecóloga. Establecimiento moderno, atendido por cirujanos especialistas. Enfermas todas partes del país. Partos. Precios módicos. Esmeralda 61.

PENSIONADO PARTICULAR
Mercedes Rojas, San Diego 930, Recibe enfermas. Curaciones. Consultas toda hora.

FLOR M. VILLASECA R.
Recibo pensionistas. Diez de Julio 466.

ANA G VARGAS BARRERA
Partos. Recibo pensionistas. Unión Americana 627. Teléfono 385. Est.

CARMELA ROMAN
Maternidad particular. Recibo enfermas pensionistas. Maestranza 133.

CARMELA TORO G.
Partos. Asistencia toda hora. Recibe enfermas. Matucana 640.

¡SEÑORA!
Espera guagua. Consulte precio, comodidad, higiene. Antiguo Pensionado A. Vicentini. Consulta gratis: San Diego 57.

M. URIBE
Partos. Asistencia toda hora. Recibe enfermas. Carmen 193.

VARIOS

CLINICA ALAMEDA 2595
Tratamiento sífilis, gonorreas con sus complicaciones, ambos sexos, curaciones rápidas, métodos modernos 10-12 y 2-7; noche, 9-10. Hospitalización enfermos $ 10 y 20.

POMPAS FUNEBRES
EMPRESA ZENTENO
ESTADO 17 TEL. 4275
DELICIAS 2584 TEL. 624
ATIENDE DIA Y NOCHE

DEFUNCION

Ha dejado de existir el señor

Enrique Mujica Barbe

Sus restos serán sepultados privadamente.

LA FAMILIA.

DEFUNCION

Ha fallecido nuestra inolvidable hijita

Estelita

Sus funerales tendrán lugar hoy, a las 4 1\|2 P. M., en el Cementerio Católico, partiendo el cortejo de su casa habitación, Ñuble 1327.

La concurrencia a ellos de nuestros parientes y amigos, comprometerán la gratitud de Abraham A. Ureta y María Teresa A. de Ureta

LUTOS
El mejor surtido en plaza lo encontrará usted en el
MANTO ELEGANTE
Pasaje Matte 28
Especialidad en echarpes, sombreros y tocas de crep Georgette, enaguas, faldas y blusas en seda y lana.

DEFUNCION

Ha fallecido mi querida esposa, señora

Corina S. de Bravo

Sus restos serán sepultados en el Cementerio General hoy, a las 10 1\|2 A. M.

El cortejo partirá desde su casa habitación, Avda. Santos Dumont 960.

DESIDERIO BRAVO.

EXPRESION DE GRACIAS

Damos los más sinceros agradecimientos a todos los amigos que se dignaron acompañar los restos de nuestra inolvidable y querida madre, abuela y suegra, señora

Celmira Miño v. de Osses

LA FAMILIA.

DEFUNCION

Habiendo dejado de existir mi querido esposo

Luis A. Marín Gibson

Rogamos a sus amigos se sirvan acompañar sus restos al Cementerio Católico.

El cortejo partirá de su casa-habitación, Avenida Concha 611, Ñuñoa, hoy 24 de Diciembre, a las 10 A. M.

Servicio que agradecerán a Ud. ROSA GIORDANO DE MARIN Y FAMILIA

DEFUNCION

Ha dejado de existir ayer mi querida e inolvidable madre

Luisa Navarro de Olea

Ruego a mis relaciones se sirvan acompañar sus restos al Cementerio General, hoy a las 4 de la tarde. El cortejo partirá desde Grajales 2905.

VICTOR M. OLEA.

LIMONES
grandes, muy jugosos, a 20 centavos
DEPOSITO DE FRUTAS DE NALTAGUA
MERCADO CENTRAL
Mapocho 940

DEFUNCION

Habiendo dejado de existir nuestra querida deudo, señora

Susana J. de Gaete

Rogamos a nuestros amigos se sirvan acompañar sus restos al Cementerio General, hoy, a las 9 1\|2 A. M.

El cortejo partirá del Hospital de San Borja.

LA FAMILIA.

HERNIAS
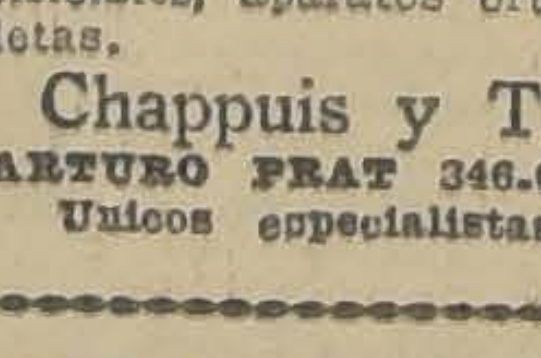
Bragueros elásticos, fajas con pelotas neumáticas, piernas, brazos artificiales, aparatos ortopédicos, muletas.
Chappuis y Théoduloz
ARTURO PRAT 346.CASILLA 405
Unicos especialistas en Chile

GRAN FABRICA MUEBLES MIMBRE

Esta Fábrica vende los legítimos amoblados estilo Morris: coches para té, coches-cuna para guaguas, escritorio señoras, id. caballeros, paragüeros, divanes, lámparas, gran surtido estilos modernos.
JOSE BRAVO
San Diego 27

FABRICACION
DE PUERTAS, VENTANAS GALERIAS DE TODAS CLASES
HACE Y TIENE LISTAS PARA ENTREGA INMEDIATA BARRACA Y FABRICA DE MADERA
"LA REPUBLICA"
Domeyko N.o 2354
TELEFONO N.o 182 (PARQUE)

UN BUEN CALZADO
ES EL REGALO MEJOR Y MAS PRACTICO QUE Ud. PUEDE HACER PARA PASCUA Y AÑO NUEVO
Aproveche las grandes oportunidades que le brindamos en nuestra liquidación de calzado, con la seguridad de que no saldrá defraudado en sus compras, encontrando en ellas fuertes economías.
La seriedad de esta casa pone a cubierto toda duda.
LA FORTUNA-Puente 732

PROPUESTAS PUBLICAS

Se solicita propuestas públicas por útiles escritorio, material fotográfico, de identificación y diversos, para el aprovisionamiento de los Gabinetes de Identificación, para el año 1926.

Bases en la Dirección General de Policías, Cerro N.o 143.

Las propuestas se abrirán en esta Dirección, el 6 de Enero próximo, a las 3 P. M.

Para Pascua y Año Nuevo
SILLAS-COCHES PARA NIÑOS $ 45.—
Liquida
ANDADORES PARA GUAGUAS $ 29.—
OBJETOS de PLAQUEES PARA REGALOS A MITAD DE SU VALOR
VELOCIPEDOS IMPORTADOS con gomas $ 64.—
Costoya
COCHES de PASEO IMPORTADOS PARA NIÑOS $ 240.—
CALLE 21 DE MAYO 801 FRENTE SAN PABLO

n un cordial apretón de ma- y pasó luego a ocupar la erda del señor Barros.

Se abre la sesión

l Presidente del Senado, se- Enrique Oyarzún, declara rta la sesión y pide luego al retario del Senado dé lectura acta de proclamación del Presidente electo, levantada por el greso en su sesión plena del del actual.

señor Emiliano Figueroa presta juramento

l señor Oyarzún pide luego Presidente electo preste el juramento de estilo, haciéndole la iente pregunta:

"¿Juráis desempeñar fielmente l cargo de Presidente de la pública, conservar la integri- e independencia de la Nación, guardar y hacer guardar la stitución y las Leyes?"

"Sí juro", — declaró el se- Figueroa Larraín.

"En el nombre del Congreso el país", el señor Figueroa ráin quedaba a cargo de la era Magistratura de la República, a las 5.27 minutos del de ayer, 23 de Diciembre de fecha fijada por la Constitución Política del Estado para smisión del Mando Supremo República.

Un acto emocionante

estado el juramento, el señor Barros Borgoño, en medio más completo silencio, se la banda presidencial que ba cruzada sobre el pecho y entregaba al Presidente del do. Este la atravesó sobre el del señor Figueroa La- quien pasó a ocupar la de- del Presidente del Senado, en esos instantes por el Barros Borgoño, quien se daba al lado izquierdo.

éste un momento de in- emoción, que culminó en los ntos que el señor Figueroa presa de una visible ad, al señor Barros Bor- quien en esos momentos le ba éxito y bonanzas en su istración.

Excmo. señor Figueroa también al Presidente de señor Oyarzún. siguiér luego un silencio de varios interrumpido por una dosa salva de aplausos ró varios instantes.

cmo. Sr. Figueroa firma el juramento

seguida el Excmo. señor no Figueroa Larraín, puso el siguiente juramento:

"E. Emiliano Figueroa y Larraín juro desempeñar fielmente rgo de Presidente de la República, conservar la integridad e pendencia de la Nación y ar y hacer guardas la Constitución y las Leyes. — E. FIGUEROA.

presencia del Congreso Nacional y en manos del Presidente Senado, prestó don Emiliano roa y Larraín, en altas e inteligibles voces, el juramento con- en la fórmula que ante- ordenándose archivar este ento en la Secretaría del do, para su perpetua cons-

tiago de Chile, a 23 del mes de Diciembre del año 1925.— **ENRIQUE OYARZUN**, Presidente del Senado. — **RAFAEL LUIS GUMUCIO**, Presidente de la Cámara de Diputados. — **ENRIQUE ZAÑARTU E.**, Secretario del Senado — **ALEJANDRO ERRAZURIZ M.**, Secretario de la Cámara de Diputados".

El Sr. Barros Borgoño abandona la Sala

Después que el señor Barros Borgoño hubo presenciado la firma del juramento, abandonó el Salón de Honor del Congreso, acompañado de sus nueve Secretarios de Estado.

Jura el nuevo Gabinete

El Excmo. señor Figueroa puso en seguida la firma a un decreto por el cual nombraba Ministro del Interior al señor Maximiliano Ibáñez. Este decreto llevaba además la firma del Sub-Secretario del Interior, señor Edecio Torreblanca.

El Excmo. señor Figueroa y el señor Maximiliano Ibáñez, procedieron luego a firmar los decretos por los cuales se nombraba a los demás Ministros de Estado, extendiéndose dos de ellos para cargos de Ministros interinos, los de los señores Barros Jarpa y Bahamonde, que continuarán en el desempeño de sus funciones mientras lleguen los titulares, señores Beltrán Mathieu y Arturo Swett.

Terminado este acto, el nuevo Presidente de la República abandonaba, entre las manifestaciones de simpatía de toda la sala el Salón de Honor del Congreso.

El Presidente de la República abandona el Congreso

A las 5.35 de la tarde, el Presidente de la República, Excmo. señor Emiliano Figueroa, después de la solemne ceremonia de la Trasmisión del Mando, abandonó el Congreso.

Al salir la Escuela Militar, que estaba apostada frente al Congreso, al son del Himno Nacional, le rindió los honores correspondientes a su alto cargo. El público que llenaba por completo las inmediaciones, prorrumpió nuevamente en una larga ovación repitiéndose los vivas al Presidente de la República y a sus Ministros.

Hacia la Moneda

En los coches de gala del Gobierno, que esperaban en la puerta principal del Congreso tomaron colocación el Presidente señor Figueroa y todos sus Ministros.

En el primer coche iban, el Ministro de Higiene Previsión Social y Trabajo, doctor don Lucio Córdova; el Ministro de Agricultura, don Luis Larraín; el Ministros de Vías y Obras Públicas, don Angel Guarello y el Sub-Secretario del Ministerio de Interior, don Edecio Torreblanca.

En el segundo coche tomó colocación el Presidente de la República, Excmo. señor don Emiliano Figueroa L., el Ministro del Interior, don Maximiliano Ibáñez el Ministro de Justicia e Instrucción, don Alamiro Hudobro y un edecán de servicio.

En el tercer coche iban, el Ministro de Marina, almirante don Arturo Swett, y el Ministro de Hacienda, don Jorge Silva Somarriva.

En el trayecto

Durante el trayecto del Congreso a la Moneda, y mientras las tropas de marinería, al son de la Canción Nacional, rendían al Presidente de la República, los honores de ordenanza, un numeroso público que se había estacionado a ambos lados de la calle Morandé, aplaudió y vivó con entusiasmo al Primer Mandatario.

Visiblemente emocionado, el Excmo. señor Figueroa agradecía desde su asiento, los entusiastas aplausos del público, y saludando con el sombrero contestaba los aplausos que desde los balcones tributábanle las damas.

A las 5.50 de la tarde entra el nuevo Presidente a la Moneda

En los instantes que el reloj del Ministerio de la Guerra apuntaba las 5.50 P. M., S. E. el Presidente de la República, don Emiliano Figueroa hacía su entrada al Palacio de Gobierno.

El nuevo Primer Mandatario de la Nación fué en esos momentos saludado por los toques de "parada" de la guardia del Palacio y del regimiento Cazadores.

Saludo del Arzobispo al nuevo Presidente

Desde antes de las 5 de la tarde se encontraba en la Moneda el Arzobispo de Santiago, Monseñor Crescente Errázuriz.

Al ilustre prelado fué a la primera persona que saludó S. E. el Presidente de la República, al entrar en la Moneda.

Llegan los Embajadores

Inmediatamente después comenzaron a llegar los diversos Embajadores especiales acreditados por los Gobiernos amigos a la Trasmisión del Mando.

Cada uno de los señores Embajadores era saludado con verdadera salvas de aplausos y vivas por el numeroso público estacionado en los alrededores de la Moneda.

El Cuerpo Diplomático

También llegaron en esos momentos los miembros del Cuerpo Diplomático, que como los Embajadores, eran entusiastamente aplaudidos por el público.

Manifestaciones del público

Momentos antes de iniciarse el desfile, el público estacionado en la plazuela de la Moneda y sus alrededores, prorrumpió en grandes manifestaciones de simpatía a la Marina. Cada Oficial de la Armada que pasaba era aplaudido entusiastamente.

Desfile frente a la Moneda

Dado cumplimiento a las instrucciones impartidas por la Comandancia General de Armas, una vez que las tropas hubieron terminado de rendir los honores correspondientes a S. E. el Presidente de la República en su trayecto a la Moneda, la Escuela Militar y la marinería que llegó en la mañana de ayer, tomaron colocación en la calle Moneda a la altura de Teatinos.

La Escuela Militar

Cuando S. E. el Presidente de la República, salió a uno de los balcones que se encontraba adornado con la Bandera Nacional, el público prorrumpió en largos aplausos y, en esos mismos instantes la banda de músicos de la Escuela Militar se dirigía a tomar la colocación correspondiente para el desfile.

En seguida la Escuela Militar, en la forma que ya es tradicional para ese establecimiento, desfiló marcial y correctamente en medio de los aplausos del pueblo.

La Marinería

Existía verdadero deseo de ver desfilar a la marinería que había venido con el objeto único de desfilar ante S. E. y rendirle honores.

No bien había pasado la Escuela Militar y la banda del Depósito de Marineros se adelantó hasta tomar colocación frente al balcón en que se halla S. E.

Primeramente pasó el Jefe de la marinería, Capitán de Fragata don Armando Reyes del Río, seguido de sus ayudantes y, a continuación en medio de ensordecedores vivas y aplausos, desfiló la marinería del "Latorre", "O'Higgins" "Blanco Encalada" al mando del Capitán de Corbeta don Carlos [illegible].

Acto continuo la banda de la Artillería de Costa reemplazó a la del Depósito, desfilando, igualmente en forma correctísima, la Artillería de costa de Valparaíso, bajo el mando del Capitán de Corbeta don Jorge Wardmald.

Finalmente desfiló la artillería de desembarco, mandada por el Capitán de Corbeta don Gastón Nef, siendo como los grupos anteriores, clamorosamente aplaudida por largos momentos.

El Excmo. Sr. Figueroa visita al Sr. Barros Borgoño

Terminado el desfile, el Presidente de la República, acompañado del Ministro del Interior, del Ministro de Justicia y de un edecán, se trasladó al domicilio del señor don Luis Barros Borgoño en la calle Amunátegui, a fin de practicar la visita de cortesía que es de rigor.

El Excmo. señor Figueroa fué recibido por don Luis Barros Borgoño y por los ex-Ministros.

Después de compartir por espacio de largos minutos con el ex-Vice-presidente de la República, el señor Figueroa volvió nuevamente a la Moneda.

Los Embajadores especiales y Diplomáticos, se retiran de la Moneda

Minutos después de las 7 de la tarde, empezaron a retirarse de la Moneda los Embajadores especiales de los diversos países, quienes antes de abandonar el Palacio eran despedidos por el Excmo. señor Figueroa, el Ministro señor Barros Jarpa, por el Sub-secretario de Relaciones y por el Introductor de Diplomáticos.

Con los Embajadores se retiraron también los miembros del Cuerpo Diplomático.

Los Sub-Secretarios de los Ministerios, visitan al señor Barros Borgoño

Los Sub-Secretarios de los diversos Departamentos de Estado, hicieron también en la tarde una visita de cortesía al señor Luis Barros Borgoño en su casa.

El señor Barros Borgoño agradeció la visita de los señores Sub-Secretarios, con quienes conversó por espacio de varios minutos.

Don Luis Barros Borgoño retribuye la visita al Excmo. Señor Figueroa

Minutos antes de las 8 de la noche, llegó a la Moneda, acompañado de los ex-Ministros de Interior, Justicia e Instrucción, Obras Públicas, Industrias e Higiene, el señor Luis Barros Borgoño, a fin de retribuír la visita de cortesía que momentos antes le hiciera el Presidente de la República.

El Excmo. señor Figueroa recibió al ex-Vice-Presidente y sus Ministros en uno de los salones de Palacio, donde conversó con ellos hasta después de las 8 de la noche.

El Almirante Swett no podrá ser Mniistro hasta dentro de 15 días

Según fuimos informados ayer, el almirante don Arturo Swett, que como se sabe ha sido designado Ministro de Marina en el Gabinete del Excmo. señor Figueroa, no podrá hacerse cargo de la cartera hasta dentro de 15 días más, pues, de acuerdo con la Ley respectiva, tiene que cumplir el tiempo determinado en el servicio que, en jerga náutica se llama, "embarcado", para obstentar el cargo de almirante; y mientras no se llene este requisito, el señor Swett no puede llegar al Ministerio.

El público frente al Palacio de Gobierno

Después de terminada la ceremonia de la Trasmisión del Mando, un numeroso público, se trasladó hasta la plazuela de la Moneda. Poco a poco el número de público fué aumentando, y llegó el momento en que la policía se hizo poca para contenerlo dentro de los cordeles.

El Presidente de la República se retira de la Moneda

Minutos después de las 9 de la noche, se retiró de la Moneda el nuevo Presidente de la República, Excmo. señor Emiliano Figueroa.

En uno de los autos de la Presidencia, acompañado de algunos amigos, el señor Figueroa se dirigió hasta su domicilio en la calle Moneda.

Las fuerzas de marinería regresaron anoche a Valparaíso

Las fuerzas de marinería llegadas en la mañana de ayer, a fin de participar en la ceremonia de la Trasmisión del Mando, regresaron anoche mismo a Valparaíso.

En consecuencia, estas fuerzas no participarán en el gran desfile de esta tarde, como se había anunciado.

La velada en el Teatro Municipal

A las 9.30 P. M., se inició en el Teatro Municipal la velada organizada en homenaje al Excmo señor Presidente de la República, don Emiliano Figueroa, y a las Embajadas extranjeras.

Asistieron a esta velada el Excmo. señor Presidente de la República, don Emiliano Figueroa, el Cuerpo Diplomático, las Embajadas Extraordinarias, y las personalidades más destacadas de nuestros círculos sociales y políticos.

El interesante programa de la velada se desarrolló con todo éxito, llamando especialmente la atención, la ejecución de "El Sueño de Pierrot" y "Le Festin de Suites de Dances"; bailables a cargo de distinguidas señoritas y jóvenes de nuestra sociedad.

Más o menos a las 12.30 P. M. terminó la velada, retirándose los asistentes muy bien impresionados de la corrección del espectáculo, que a pesar de ser llevado a cabo por aficionados, puede considerarse como un hermoso éxito artístico.

El Juramento de los Ministros de Estado no es ahora obligatorio

Ayer, junto con el Presidente de la República, prestaron juramento los nuevos Ministros de Estado.

Según se nos informó, la nueva Constitución Política no estipula nada al respecto de manera que el juramento de los Ministros no será en lo sucesivo obligatorio.

Los sub-Secretarios de Estado visitarán hoy al Excmo. señor Figueroa

Según se nos informó ayer, en la mañana de hoy los Sub-Secretarios de los diversos Departamentos pasarán a la Presidencia a fin de visitar al Excmo. señor Figueroa.

1. EL COMANDANTE DE LAS FUERZAS DE MARINERIA, CAPITAN DE FRAGATA DON ARMANDO REYES.— 2. EL EMBAJADOR ESPECIAL DE CUBA, LLEGA A LA MONEDA, ACOMPAÑADO DEL SUB-SECRETARIO DE RELACIONES Y DEL INTRODUCTOR DE DIPLOMATICOS.—3. S. E. EL PRESIDENTE DE LA REPUBLICA LLEGANDO A LA MONEDA DESPUES DE LA CEREMONIA DE LA TRASMISION DEL MANDO.—4 y 5. DIPLOMATICOS LLEGANDO AL CONGRESO.—6. EL VICE PRESIDENTE DE LA REPUBLICA SEÑOR BARROS BORGOÑO, LLEGA AL CONGRESO ACOMPAÑADO DE SUS MINISTROS.-

LA GRAN REVISTA MILITAR EN HONOR DE S. E. SE VERIFICARA A LAS 5.30 P. M.

MANDARA LAS FUERZAS EL JEFE DE LA III BRIGADA COMBINADA, GENERAL DON OROZIMBO BARBOSA

Esta tarde, a las 5.30 P. M., se llevará a cabo en el Parque Cousiño, una revista militar en honor del Presidente de la República, don Emiliano Figueroa.

Concurrirán a esta revista, además de S. E., todos los Ministros de Estado, las Embajadas que han venido en misión especial a la transmisión del mando, el Cuerpo Diplomático, miembros de las Cámaras de Senadores y Diputados, la delegación de jefes y oficiales enviada por la Marina y altos jefes del Ejército.

La Comandancia General de Armas, con este motivo, ha dictado la siguiente Orden de la Plaza:

El día Jueves 24 del presente a las 5.30 P. M., se encontrarán formadas, en la elipse del Parque Cousiño, para ser revistadas y desfilar ante S. E. el Presidente de la República, las siguientes unidades:

Escuela Militar, Escuela de Aplicación de Infantería N.º 1 Buin: regimiento de Infantería N.º 10 Lautaro; Regimiento de Artillería N.º 1, Tacna; Regimiento de Telégrafos; Regimiento de Caballería N.º 6, Dragones; Regimiento de Carabineros; Grupo de Artillería a Caballo, N.º 2.

La formación se hará en tres líneas:

1.ª Línea. — Comandante, coronel señor José M. Barceló, constituída por las Escuelas y los dos Regimientos de Infantería; formará con sus batallones en columna ancha.

2.ª Línea. — Comandante, coronel señor Juan C. Pérez, constituída por los Regimientos Tacna y Telégrafos; formará en baterías cerradas el Tacna y en orden cerrado el Telégrafos.

3.ª Línea. — Comandante, coronel señor Aníbal Parada, constituída por los Regimientos de Caballería y Grupo a Caballo N.º 2: formará la Caballería en línea y la Artillería en orden cerrado.

Habrá un sólo desfile: Infantería por compañías, en líneas.

Artillería, (Tacna y Grupo a Caballo) por baterías cerradas, al galope.

Telégrafos, por pelotones, al trote.

Caballería, por escuadrones, en líneas, al galope.

La Compañía de Tren establecerá un puesto de socorro detrás del centro de la tercera línea.

Un Escuadrón del Regimiento Dragones, se encontrará formado frente al Palacio de la Moneda, a las 5 P. M., para escoltar a S. E. durante su ida y regreso al Parque Cousiño.

Uniforme para este día: a) Oficiales, en formación, de parada, N.º 1 (con gorra); b) Los señores generales con casco; c) Tropa, gris verde con gorra y equipo formado con mochila, con rollo de carpa y marmita.

Mandaré las fuerzas.

Nota: Los honores son los siguientes:

a) A los Comandantes de Línea se les recibirá en formación de parada, con armas al hombro y tocando la marcha del Regimiento.

b) Al Comando en Jefe, en igual forma, tocando la Canción de Yungay.

c) Para recibir a S. E., al primer toque de "atención", dado por el clarín del Comando en Jefe, los Comandos de Líneas ordenarán la formación de parada.

Al segundo toque de "atención", las unidades procederán a efectuar a S. E., los honores en la forma ordenada por el N.º 486, del Reglamento N.º 30.

d) Durante la presentación, acompañarán a S. E.:

El Comando en Jefe, durante toda la revista de las tropas.

Los Comandantes de Líneas, mientras revista las suyas.

Los Comandantes de Regimientos y Grupos Independientes, mientras pase por el frente de sus respectivas unidades.

e) La Escuela Militar desfilará con la banda de Carabineros y éste con la de Dragones. — O. Barbosa, General Comandante General de Armas."

La dosificación exacta de su fórmula distingue a los Específicos 1S

LA RIOJANA
ESTADO 64 ESTADO 64
Alfombras, Linoleums, Tripes, Guardas, Gergones, Felpudos de coco; Pisos cama, Tapices, Brocatos de seda y algodón, Gobelinos, Yutos, Felpas lisas y labradas, Popelinas, Carpetas de mesa, Cretona doble ancho y un ancho; Lanzas de bronce para cortinas y novedades para señoras.
Todo a precios sí competencia.
BLANCO Hnos. y Cía.

EL MEJOR REGALO DE PASCUA
ES UN
Gramófono Portátil "OUTING"
Auto-Piano "WASHBURN"
El Instrumento más perfecto que se ha fabricado
EL MAS SONORO, DURABLE Y COMODO
MODELOS DESDE $ 350 con Album
TODA CLASE DE DISCOS
DISCOS: Gran repertorio de bailables últimas novedades
CASA CESAR RAU - AHUMADA 31
ABIERTO HOY HASTA LAS 8 1|2
GRANDES FACILIDADES DE PAGO

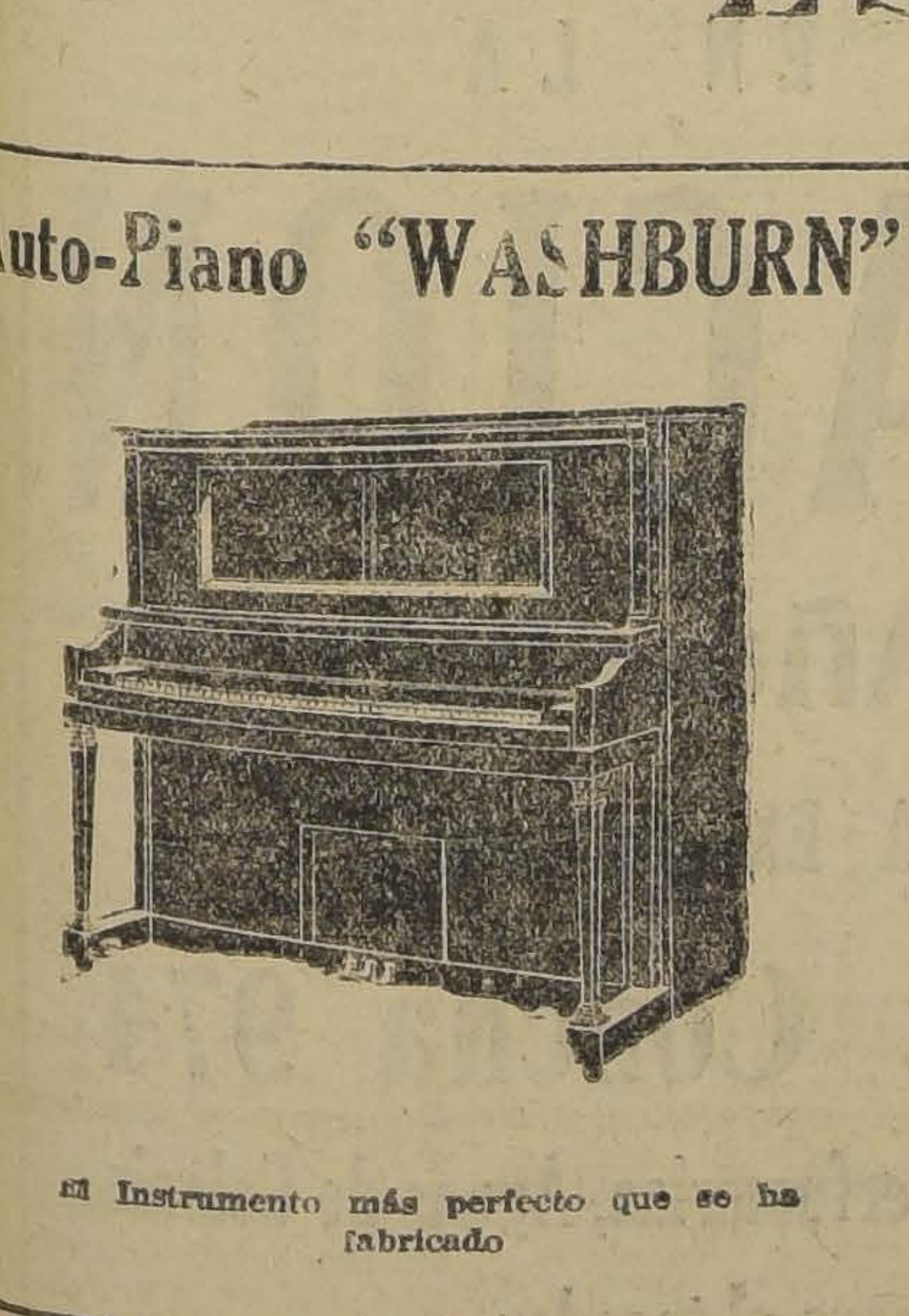

Outing
RECORD ALBUM

Silenciosamente, como su motor el Automóvil
"GRAY"
se ha impuesto definitivamente
Pídanos una demostración
DELICIAS 1751

A LAS 11 DE LA MAÑANA SE REUNIO AYER EN SESION PREVIA LA CAMARA DE DIPUTADOS

ELIGIO PRESIDENTE A DON RAFAEL LUIS GUMUCIO

A las 11 de la mañana de ayer tuvo lugar la sesión previa de la Cámara de Diputados, para elegir el presidente que en representación de ella debía actuar en la ceremonia de la transmisión del mando.

En nuestra edición anterior decíamos que los conservadores, radicales, liberales unidos y liberales democráticos habían acordado votar por el señor Rafael Luis Gumucio. Los liberales aliancistas habían quedado de contestar ayer a las 11 si adherían a tal acuerdo, haciéndolo afirmativamente.

Los demócratas, reunidos a las 10.30 de la mañana en una de las salas de la Cámara, acordaron votar también por el señor Rafael Luis Gumucio "para manifestar así la unidad de los partidos, quienes contribuyeron al objeto único de las fuerzas organizadas, como es el de iniciar una era de alto civilismo, demostrada con el triunfo de la candidatura única del señor Figueroa Larraín."

Iniciada la sesión, a las 11.07 horas, hizo uso de la palabra el diputado por Curicó, señor Manuel Rivas Vicuña, pronunciando el discurso que insertamos en la versión oficial de la sesión.

Se procedió en seguida a la votación, que determinó el triunfo del señor Rafael Luis Gumucio con 90 votos, 12 dispersos y 3 en blanco.

El señor Gumucio, en medio de los aplausos de la Cámara, tribunas y galerías, pasó a ocupar la presidencia, otorgando, con asentimiento unánime de la sala, la palabra a algunos señores diputados, cuyos discursos aparecen insertos en la versión oficial que publicamos en esta misma edición.

HACIA LA RECONSTITUCION DEL PARTIDO LIBERAL

INICIATIVA DE LOS JOVENES DIPUTADOS LIBERALES.— LA REUNION DE AYER EN LA SECRETARIA DE LA CAMARA

Terminada la sesión inaugural de la Cámara de Diputados, los jefes y representantes de las diversas tendencias, en que se encuentra dividido el Partido Liberal, invitaron a sus colegas a una reunión que se verificó inmediatamente en una de las salas de la Secretaría de la Cámara.

Asistieron a esta reunión veinticinco Diputados liberales, los señores: José Antonio Echavarría, Jorge Andrés Guerra, Manuel Merino, José Ríos Arias, Gustavo Rivera, Enrique Matte Figueroa, Manuel Rodríguez Pérez, Alfredo Moreno Bruce, Sergio Amunátegui, Julio Valenzuela, Santiago Pérez Peña, Pedro Letelier Elgat, Octavio Mujica, Manuel Rivas Vicuña, Ignacio Urrutia Manzano, Vicente Palacios, Ricardo Troncoso Puga, Mario Larachea, Marcos Serrano, Jorge Orrego, Alfredo Soto Bunster, Luis 2.o Ruddloff, Samuel Guzmán, Carlos Acharán Arce y Guillermo Donoso Grez.

Después de un breve cambio de ideas sobre la necesidad de reconstituir el Partido Liberal por medio de la unión de las fracciones en que se encuentra dividido, se acordó designar una comisión encargada de patrocinar ante los organismos directivos aliancistas y unionistas, la unificación del partido. Para formar parte de esta comisión fueron elegidos los señores: Marcos Serrano, Pedro Letelier Elgart y Manuel Rivas Vicuña.

Al mismo tiempo se acordó recomendar a los comitées constituídos ya por el grupo aliancista y el unionista, la unidad de acción dentro de la Cámara.

En los círculos políticos se atribuye grande importancia a la reunión de ayer, y se hacen los mejores augurios sobre el éxito de la gestión, dada la cordialidad que reinó entre todos los asistentes.

Los infrascritos, diputados liberales, reunidos para tratar de la unificación del liberalismo, han acordado, consecuentes con ese anhelo unánime sentido, designar una comisión compuesta de los señores Manuel Rivas Vicuña, Pedro Letelier Elgart y Marcos Serrano, para patrocinar ante los organismos directivos la realización de los propósitos que los congregaron.

Acordaron también recomendar a los comitées parlamentarios liberales la unidad de acción dentro de la Cámara. — Santiago, 23 de Diciembre de 1925.

PARTIDO DEMOCRATA

LA MANIFESTACION FAJARDO, ADRIAN, RETAMALES Y PRADENAS MUÑOZ, QUEDA POSTEGADA HASTA EL 3 DE ENERO. — La manifestación organizada por el Club Guerrilleros Manuel Rodríguez, en honor de los señores Pedro A. Fajardo, Vicente Adrián, Nicasio Retamales y Juan Pradenas Muñoz, y la que debía haberse llevado a cabo mañana, ha debido postergarse hasta el Domingo 3 de Enero, por petición expresa de los señores Fajardo y Adrián, quienes tienen que ausentarse de Santiago, el primero a Juan Fernández y el segundo a Concepción.

ELECCION DE MESA DIRECTIVA DEL CENTRO ACCION. — Por acuerdo de la asamblea del Domingo último se fijó el próximo Domingo 27 del presente para verificar la elección de la nueva mesa directiva del Centro Acción Demócrata de Santiago, en votación de 10 a 12 A. M.

El acto se realizará en el local del Directorio General, Rosas 1049, altos, y para participar en él los afiliados deberán tener firmados los registros del Centro y cubiertas sus cuotas hasta el 31 de Diciembre.

CENTRO DEMOCRATA "LA REFORMA". — En conformidad a una petición reglamentaria, se ha citado a sesión extraordinaria de directorio para el próximo Lunes 28 del actual a las 9.30 P. M., a fin de tratar importantes asuntos de acuerdo con los puntos de la convocatoria.

SE ARRIENDAN
Chalets muy cómodos
todo servicio, desde $ 200 a $ 500.
VERLOS Y TRATAR:
Avenida Santa Elena
N.o 1305
31—D.

MUEBLES
de todos estilos a precios bajísimos vende
La Universal
CATEDRAL 1131
FRENTE AL CONGRESO
Damos facilidades en el pago. Entrega inmediata.

MUEBLERIA
COLON
56 - BANDERA - 58
GRANDES REBAJAS DE PRECIOS
Nuevo y espléndido local.

Restaurant en el San Cristóbal
Ubicado a la llegada del carro del FUNICULAR
DINER CONCERT
GRAN COMIDA Y CENA DE NAVIDAD
$ 6.00 cubierto
Servicio de primer orden.
CASTELLARO Y Cía.

Correas INGLESAS
— DE —
Balata, Suela y
Pelo Camello
TODAS de PRIMERA CALIDAD
OFRECEN A PRECIOS MUY
ATRAYENTES
GRACE & Cía. (Chile) S. A.

EL SEÑOR BAÑADOS SIGUE CREYENDO...

La fecunda pluma del señor Bañados no descansa, no pide ni da cuartel.

El Martes apareció un artículo mío en respuesta a uno de él, y ayer Miércoles hemos podido saborear las nuevas sofísticas elucubraciones de su poderosa mentalidad.

Pero el tono de su réplica ya no es el de Atila.

No nos acusa de haber rechazado el fallo del árbitro por defender nuestra elección senatorial.

Tampoco **afirma** ya que fueron 21 diputaciones y 6 senaturías, las que nos ofrecieran los partidos unidos. Apenas si dice que **seguirá creyendo.**

Su famoso cargo de haberles cedido todas las preferencias de las listas a comunistas y asalariados, no se insinúan tampoco después de la lista de preferencias demócratas que yo publicara el Martes...

Consiste la gran novedad del último artículo del señor Bañados en afirmar **que cuando se pierde una batalla la responsabilidad cae directamente sobre los generales...**

Por mi parte yo le anticipo esta otra novedad: **que después de la batalla, todos son generales.**

Soy un gran admirador del talento inconmensurable del señor Bañados: más aún, le creo un genio.

Pero por desgracia los genios se remontan con demasiada frecuencia hasta muy cerca de los astros y pierden contacto con la tierra, o sea con la realidad, madre de toda verdad

No de otra manera se justifica el esfuerzo que se gasta el señor Bañados en hacer afirmaciones tan falsas y temerarias, que muchas veces llega uno a dudar de que sea él quien escribe tal cúmulo de inexactitudes.

Pruebas al canto: en su artículo de ayer afirma rotundamente que comunistas y asalariados triunfaron en Tarapacá, Antofagasta y Valparaíso, sólo porque les cedimos la preferencia en las listas: (nótese que ya sólo se refiere a las preferencias de estas tres provincias y no a todo el país, como en su artículo anterior) la verdad es que en Tarapacá, en Antofagasta y en Valparaíso, comunistas y asalariados fueron solos a la lucha, teniendo el Partido Demócrata que batirse sólo también en la jornada.

Por lo demás en esto de las preferencias hasta un colegial sabe que si los candidatos que van en orden sucesivo de la lista obtienen mayor número de marcas (preferencias) que el que ocupa el primer lugar, saldrán triunfantes aquellos y no éste.

Ejemplo, en la elección de Santiago: nuestro estimado correligionario el señor Silva Lastra ocupaba el 6.o lugar en la lista; pero como obtuvo mayor número de **marcas**, derrotó al 5.o y hoy tiene poderes como Diputado.

¿Por qué, pues, el señor Bañados se obstina en afirmar que debido a las preferencias cedidas a comunistas y asalariados estos triunfaron con sus candidatos?

Arcano insondable...

Más adelante dice el señor Bañados que con un Senado y una Cámara de Diputados más reducidos teníamos 4 senadores y 12 diputados.

Le voy a dar la clave: Don Artemio Gutiérrez, el doctor Fajardo y usted fueron elegidos con el concurso de las fuerzas liberales y radicales.

De los diputados, el señor Oñate por Bío-Bío, el señor Velasco por Lautaro, el señor Vargas Márquez por Arauco y el señor Estay por Colchagua estaban en la misma situación. Estos datos que corresponden a la realidad, indican que con nuestras propias fuerzas sólo triunfaron 8 diputados.

Los diputados demócratas que hasta la fecha han obtenido poderes del Tribunal Calificador, son los siguientes: Nolasco Cárdenas, Francisco Melivilu, Aníbal Gutiérrez, Héctor Alvarez, Manuel J. Navarrete, Fidel 2.o Estay, Vicente Adrián, Nicasio Retamales, Rafael Silva Lastra, Cardenio González y N. Liño.

Por donde los cuente me resultan 11 diputados.

Al señor Bañados se le ocurre que 11 son 10 y habrá que creerle: y más aún, darse por agradecido que no nos deje con unos tres diputados, ya que así podría darse un mayor placer.

Agregue el señor Bañados a estos 11, dos que se perdieron por la indisciplina o la traición de nuestros propios correligionarios.

En Concepción, por ejemplo, don Luis Gaspar Mora se segregó de la lista oficial del partido: libró la batalla como candidato independiente, con los resultados que son ya del dominio público: sumados los votos que obtuvo separadamente el señor Mora a los de la lista oficial habrían triunfado dos diputados demócratas.

Separados, triunfó uno solo.

En Antofagasta don Antonio Vidal Cárdenas, abogado, Bandera 60, hizo algo peor: se fué también independiente, pero con la agravante de incluir en su lista a un candidato a Senador de partidos extraños, y combatiendo abiertamente al candidato oficial del partido, señor Luis Malaquías Concha.

Al candidato demócrata a Diputado, señor Anaclicio López, le faltan treinta y tantos votos para dar la cifra repartidora: el ciudadano Vidal Cárdenas obtuvo más de 300 votos.

Su traición, pues, determinó la pérdida de un Diputado.

¿Tenemos nosotros la culpa, señor Bañados, que en el partido hayan tránsfugas, indisciplinados y traidores?

Es posible que el señor Bañados con toda seriedad conteste afirmativamente, porque a su juicio, nosotros somos los responsables del levantamiento del general Ton, Ching, Lin en China y de la catástrofe financiera de Francia...

Termina nuestro acusador diciendo que yo y el Dr. Fajardo, **gobernamos y dirigimos** el partido en la lucha presidencial y en la de diputados y senadores.

En la primera nada se hizo sin autorización del H. Directorio General, y tenemos la íntima satisfacción de haber contribuído directa y eficazmente a salvar la civilidad y la vida constitucional de la República en horas de angustia y de zozobra para el país, y cuando todos los esfuerzos habían fracasado.

En la segunda ya hemos explicado nuestra actuación: fué materialmente imposible consultar al Directorio General sobre la firma del pacto demócrata-asalariado, porque a las doce de esa misma noche, (del rechazo del fallo arbitral) vencía fatalmente el plazo para las inscripciones, la que se hizo faltando **sólo un minuto para las 12.**

En resumen: el señor Bañados que no sabe nada de nada de las tramitaciones de los pactos electorales, puede **seguir creyendo** que los partidos unidos nos ofrecieron 21 diputaciones y 6 senaturías para los demócratas; pero yo repito que esta es la más solemne falsedad, y me parece una invención poco digna de un ex y futuro Ministro de Estado.

Además le he probado con datos concretos, nombres, números, ubicaciones, etc. que las preferencias entre demócratas y asalariados se repartieron equitativamente: que son 11 y no 10 los diputados demócratas electos (faltando aún la resolución del Tribunal con respecto a la justísima reclamación de nuestro querido correligionario señor López de Antofagasta) y que ni en Tarapacá, ni en Antofagasta, ni en Valparaíso fuímos en lista común con aquellos, de manera que si resultaron tres comunistas y un asalariado electos, fué indudablemente porque contaban con fuerzas propias para triunfar.

¿Para qué insistir sobre nuestra propia situación? ¿No están probando los hechos que nos sacrificamos sólo por evitar una más pr funda división del partido, y evitar también la pérdida irrem ble de algunos dignos servidores nuestra causa?

Pero el señor Bañados sigue c yendo...

Que siga, pues, creyendo...

JUAN PRADENAS MUÑOZ

CIGARRILLOS RECOMENDADOS
CABAÑAS
HABANOS EXTRAFINOS
$ 1.60
MY LORD
CON TABACO MARYLAND
$ 1.60

COLABORACIO

El intento de soborno a un funcionario público

Se ha dado a la publicidad un nota dirigida por el Ministro d Agricultura e Industria, al Adm nistrador de la Asistencia Públ de Santiago, con la que acompa una boleta de depósito por $ 1 mil, dinero proveniente de un tento de soborno a un alto e pleado de la Administración Pú ca y que el Gobierno, con tod acierto, resolvió destinar como xilio a la noble y humanitaria titución que dirige el Dr. don A jandro del Río.

Este hecho al parecer vulga constituye un ejemplo de honro probidad administrativa que no posible dejar pasar sin un bre comentario.

Informaciones que hemos re gido sobre este negocio, nos p miten opinar que el funciona público que en un gesto de deli deza y puritanismo rechazó la o ta pecuniara ofrecida, fué el rector de la Oficina de la Prop dad Industrial, ingeniero señor turo Montero, quien tiene bajo inmediata dirección los servic unidos de patentes de privilegio de marcas de fábricas y de com cio.

Hechos como el que nos pr cupa sirven para probar que propaganda malévola de cier gentes es falsa, pues no es tan cil con unos cuantos miles de sos conseguir resoluciones favo bles en asuntos administrativos está tan relajada la administ ción!

X. L. X

SE NOMBRA VICE - PRESIDENTE DEL BANCO CENTRAL

AL SEÑOR FRANCISCO GARCES GANA. — SECRETARI ABOGADO SE NOMBRO AL SEÑOR JUAN BENAVENTE.— EL NOMBRAMIENTO DE SUB-GERENTE DE LA INSTITUCION

A la 1 y media de la tarde de ayer celebró sesión el directorio del Banco Central.

Después de tratarse diversos asuntos de interés interno, se acordó nombrar vice-Presidente de la institución al señor don Francisco Garcés Gana.

Secretario abogado, se nombró al señor don Juan Benavente.

A continuación se acordó ocupar en la Sección Emisión a los pleados de la actual Oficina Emisión Fiscal de Billetes.

Fueron después despachados finitivamente los estatutos de la institución, que se han entrega al Gobierno para su aprobación.

Por último se acordó no n brar sub-gerente porque estima Directorio que para las labores va a iniciar el Banco, basta con un gerente.

SOBRE LA CITACION TELEFONICA HECHA AL DIRECTOR DE "ZIZ - ZAG"

POR LA COMANDANCIA GENERAL DE ARMAS

"Los Tiempos", en sus ediciones de ayer informó sobre una citación que recibió de parte de la autoridad militar, por teléfono, al señor Huberto Grez Silva, Director de la revista "Zig-Zag".

Esa citación habría tenido su origen, según la información aludida, en una publicación que apareció en el último número de "Zig-Zag".

En las oficinas de la Brigada Combinada, por cuyo intermedio se efectuó la citación, se nos dijo que sólo se trataba de una invitación al señor Grez, con el objeto de conversar con él acerca de la publicación que ha motivado este incidente.

En otros círculos se nos ha informado que dichas citaciones fueron hechas en forma un tanto apremiantes y que durante la ta de de ayer se insistió en ellas.

Muebles
de todas clases, precios sumamente bajos y con GRANDES FACILIDADES DE PAGO, VENDE
MUEBLERIA
LA REPUBLICA
SANTO DOMINGO 1026
CONSULTE NUESTROS PRECIOS

CULTO

Se nombró Vicario General del Arzobispado

AL PREBENDADO SEÑOR MIGUEL MILLER

Con motivo de la designación del Vicario General del Arzobispado señor Melquisedec del Canto, para ocupar la Diócesis de Aconcagua quedó vacante este alto cargo eclesiástico.

En la tarde de ayer el Arzobispado firmó el decreto que nombra Vicario General del Azobispado al Prebendado don Miguel Miller Santibáñez que ocupaba el cargo de Secretario General. Para este último puesto se nombró al Prebendado señor Agustín Morán y pro-secretario al Pbro. señor Manuel Larraín V.

El nombramiento del señor Miller ha sido muy bien recibido en todos los círculos especialmente en los eclesiásticos, ya que este distinguido sacerdote reune condiciones especiales para ocupar este alto cargo. El señor Miller fué hace poco a Roma en misión especial del Arzobispado de Santiago y siempre se ha distinguido por su preparación y tino para dirigir las actividades de responsabilidad de los servicios eclesiásticos.

PLATANOS
En beneficio de nuestra clientela, y como obsequio de Pascua, participamos que por toda esta semana mantendremos precios sumamente reducidos en todos nuestros artículos, especialmente
PLATANOS
DEPOSITO GENERAL DE FRUTAS TROPICALES
21 de Mayo 849
TELEFONO 2905

PERFUMES PARA REGALOS
APROVECHE EN LA
LIQUIDACION
de Pascua y Año Nuevo
QUE HACE LA CASA EX - PAGANI
Portal Fernández Concha 974
Esencias, Lociones, Estuches de Perfumerías, Aguas de Colonias, Jabones, Polvos y cuanto se necesario para el tocador.
Los veraneantes pueden surtirse de cuanto necesiten a precios nunca vistos.

Pida Miel de Palma Ocoa
LA MEJOR

LA NACION

Santiago, Diciembre 24 de 1925

HOMENAJE DE LA PRENSA LATINA

La Asociación de la Prensa Latina ha finado su actuación oficial con un banquete a don Teodoro Yáñez, Delegado de Chile a la Liga de las Naciones.

Este homenaje rendido en París por una entidad como esa, representativa de los más altos valores del periodismo europeo, a un Director-Propietario de un diario chileno, tiene una singular trascendencia para la prensa latinoamericana y una sugestiva significación universal.

El esencial sentido del homenaje tributado al señor Yáñez debe buscarse en la representación que él invistió como personero de la prensa y de la intelectualidad chilenas, en sus actuaciones públicas y en la orientación de su vida de estadista que se identifica con el nuevo espíritu que guía los pasos de Europa.

Al decir el señor **Yáñez** en su discurso, contestando el de ofrecimiento de M. de Wauleffe: "Vivimos una hora de profunda transformación del espíritu humano", aludió directamente a la germinación de los bellos ideales de cooperación universal que, en oscura latencia, dormían en los últimos estratos de los conceptos directores del Estado moderno y que han sido despertados a la vida por el esfuerzo fecundo de hombres de selección de todos los países. Esta nueva conciencia, que está gestando la grandeza de las civilizaciones futuras, que salta por encima de las doctrinas y que sintetiza un ideal universal de perfección, ha tenido siempre a su servicio al periodista chileno que hace dos días, en París, comprimió en las breves palabras de una improvisación el verdadero credo de la hora nueva que está viviendo la humanidad.

La unión en torno de un periodista chileno, en fraternal comunión, de todos esos hombres en que ha culminado el pensamiento europeo tiene una trascendencia que va más allá del homenaje que se le rinde a las personas, por grande honor que esto signifique, para tocar la linde misma de la consagración de un principio universal, pues ella fija la pauta y marca la dirección de la vida de las naciones dando, por consiguiente, la clave de su futuro. Fué, en efecto, una asamblea del pensamiento nuevo que se reunió en torno de una mesa, bajo la presidencia de un hombre de nuestro país, para dilapidar generosamente sus acervos espirituales en un momento de noble regocijo por la era de civilización que se inicia.

El Delegado de Chile a la Liga de las Naciones, en palabras que tendrán resonancia mundial, fijó la misión de la prensa en la constante y heroica observancia de su responsabilidad y de su norma; aludió al delicado control que ejerce de las masas en perpetua y dinámica acción y marcó el itinerario que día a día debe seguir en su marcha para no traicionar los postulados que le dan vida y razón. La prensa, especialmente la latina, dijo el señor Yáñez, deberá hoy indicar la senda de la nueva era que la humanidad quiere vivir; y estas palabras del político y periodista chileno encontraron en el auditorio la acogida fervorosa que halla el gesto o el sonido destinado a despertar lo que duerme en el fondo de los espíritus. Los pueblos han marcado ya demasiado tiempo el paso sobre las ruinas de horas pretéritas y hoy quieren todos acogerse bajo los buenos auspicios del minuto que se inicia; se ponen en marcha llevando a la cabeza, en su esperanzado peregrinaje, a hombres como esos que anteayer, en París, fraternizaron en torno de otro hombre; ellos abrirán las rutas y cautelarán sus pasos.

La Asociación de la Prensa Latina ha tenido un hermoso gesto al honrar de esa manera al periodismo chileno y a todos nos toca agradecer este homenaje que viene a fortalecer los vínculos que unen a la prensa latinoamericana con la de la vieja Europa.

EL PROBLEMA DE LOS COMBUSTIBLES

El Gobierno ha acordado establecer un impuesto a los combustibles extranjeros, consistente en derechos de importación de $ 15 por tonelada de carbón y $ 3 por tonelada de petróleo. La medida tiene un carácter doblemente provisional: por una parte se la refiere a una ulterior resolución definitiva del Congreso; por otra, se la dicta en simultaneidad con la creación de una Comisión especial de industriales, del carbón y el salitre, principalmente, con el objeto de que estudie el problema del combustible y le busque una solución amplia en que se concilien los intereses de la industria carbonera nacional y de los consumidores.

Inspira esta resolución la necesidad reconocida de hacer frente a las consecuencias económicas y sociales de la crisis determinada en la industria carbonera por la disminución del consumo del combustible nacional en el mercado interno. Es, pues, una medida proteccionista moldeada en los cánones tradicionales. Más como ella afecta de manera inmediata y considerable a otras industrias de vital influencia en la economía nacional, se le ha impreso un carácter de provisionalidad que deja abierto el camino a otras disposiciones que, con mayor estudio y concertando las expectativas de todos los intereses relacionados con el problema del combustible, conduzcan a una solución definitiva y de general beneficio.

Es de estimar entonces aceptable este gravamen como una medida experimental y como punto de partida para el futuro estudio del problema. El Gobierno mismo, ostensiblemente, no ha pretendido darle mayor alcance. Pero, entretanto, la inmediata vigencia del impuesto empezará a hacer sentir sus efectos en las industrias que tienen organizado su aprovisionamiento de combustible de fuentes extranjeras, por razones de particular conveniencia perfectamente respetables.

Si las industrias nacionales, especial y más abundantemente la salitrera, queman de preferencia en sus establecimientos carbón extranjero y petróleo es por que la calidad y precio de estos combustibles les resultan más ventajosas que los del carbón nacional. De ahí el acierto con que el Decreto-Ley que comentamos abre paso a un entendimiento entre productores y consumidores a fin de que la resolución que definitivamente informe la política carbonera sea el producto de una acabada consideración de todos los intereses que se le relacionan.

Las esperanzas y las conveniencias generales se cifran ahora en que las más auspiciosas circunstancias presidan los trabajos de la Comisión que va a nombrarse, y en que el Congreso despliegue la actividad suficiente para que el resultado de esos estudios, condensado en un proyecto definitivo del Gobierno, sea prontamente una eficaz realidad en nuestra legislación económica.

Panimávida
Cuidado con las falsificaciones

"Noche Buena"
HOTEL ALAMEDA
ESTACION CENTRAL SANTIAGO

Este establecimiento tiene el agrado de poner en conocimiento del público, que esta noche tendrá abierto sus COMEDORES y SALON DE CAFE, donde habrá una rica CAZUELA DE AVE, CONSOME, EMPANADAS, SANDWICHS, PASTELES, CONFITES, HELADOS, TODA CLASE DE REFRESCOS, TE, CAFE, CHOCOLATE, como también el TRADICIONAL PONCHE NACIONAL COLA DE MONO.

Música Seleccionada

LA ADMINISTRACION.

Alma nacional

por HECTOR ALVAREZ A.

Lema: Cooperación y solidaridad

Las fuerzas vivas con efectos y causas que mueven el desenvolvimiento nos presentan ante la Historia una situación interesante, talvez la más trascendental en nuestra vida de Nación.

La organización sociológica, tanto en lo que se refiere a las relaciones de los individuos entre sí, ora en la familia, en la Comuna, en la provincia y en el país, ora en cuanto se refiere a las relaciones de los hombres con los multiformes problemas el trabajo, ora en las relaciones de deberes y derechos recíprocos entre los habitantes y el Estado, todo ha sufrido el toque vivificante de la renovación.

Nuestra Economía Nacional, igualmente, pasa por un estado de evolución crítico, estamos en el momento en que nuestras principales riquezas naturales juegan un papel internacional en las actividades industriales del mundo.

El criterio, la conciencia del trabajo que preside la vida económica de las grandes potencias de trabajo, han lanzado sus capitales de reserva y a sus hombres más emprendedores a la conquista de materias primas y a la dominación de los consumidores en continentes y países de cultura retrazada.

Es una lucha de vida o muerte de esclavitud o de soberanía económica, mil veces más preciosa que la soberanía cívica.

Nuestra alma nacional está en un período de aguda crisis. La vida cívica nos había dividido en diez grupos antagónicos, sectarios y reacios a la **cooperación y solidaridad** en acciones y en resultados.

La ideología religiosa nos mantiene divididos en dos grandes bandos contrapuestos, que se odian desde el nacimiento hasta el sepulcro, preside el fanatismo las manifestaciones superiores del espíritu, aquellas que lo elevan hasta la gran causa de la vida.

En el vasto y fecundo campo del trabajo son superiores a millones "las horas perdidas del hogar chileno" a las horas nobles dedicadas a esfuerzos creadores y proteicos del trabajo.

Nuestra situación internacional pasa por un período de depresiones grises. Sin embargo, el destino por razones geográficas e históricas nos depara un papel básico y de baluarte para los destinos de las Repúblicas Unidas de América.

Hay momentos solemnes en la vida de los pueblos Hay días que marcan en el decurso del tiempo la Hora Vital de una Evolución.

El 23 de Diciembre de 1925 indica en el espacio infinito la Hora Vital y solemne para la evolución de la nacionalidad chilena, la hora de la reconstrucción del Alma Nacional purificada en el crisol de la solidaridad y de cooperaciones fraternales en pro de los destinos de Chile en el consorcio de las Repúblicas Unidas de América.

La síntesis de nuestro estado sociológico expresa unión espiritual y material en la obra de formar el Alma Nacional, y la grandeza y felicidad de los chilenos en Chile

H. A. A.

Noche Buena

DE IRIS

Nuestra Epoca es época de Adviento. Sentimos ansias espirituales, infinitas, sed de liberación. Clamamos por una vida más alta.

El alma prisionera de la carne, encerrada en la espesa humanidad, con sus mentiras, busca la evasión. Suspira por su libertador el Dios de Amor, que rescate sus culpas y la redima en gracia.

La fiesta de Navidad, es para el mundo un simple hecho histórico. Ignoran los hombres la trascendencia espiritual del Misterio permanente que se realiza en cada alma, en cada ser que sufre, que ansía, que sueña o que implora.

El nacimiento de Cristo, es el principio de la conciencia espiritual en las almas. Nace en cada criatura que entra en el sendero de gracia.

...A su nacimiento sigue su vida oculta en Nazaret — infancia espiritual — y después su vida pública, que es nuestra actuación humana exterior. Fatalmente, en toda vida, digna de este nombre, sigue la Pasión — el Dolor — en luchas, oprobios, desengaños, muertes y traiciones...

¡**"Triste está mi alma"**...!

Hemos de recorrer las etapas del camino de Amargura, morir a la Personalidad y resucitar en Cristo, para esperar su segunda venida en gloria y majestad, tal como hoy aguarda el mundo cristiano.

Comparemos en el breve espacio de una vida, lo que fué nuestra niñez y lo que es nuestra existencia actual. Antaño vivíamos en criptas oscuras. Aceptábamos creencias hechas y actuábamos por cuenta ajena. Se nos endosaba a viva fuerza la camisa del sometimiento o de la resignación, se nos mutilaba bárbaramente si excedíamos el cartabón consagrado por el uso. Habíamos de profesar todas las mentiras usuales para circular dignamente en el mundo.

A nuestros hogares no penetraba el aire puro de la vida. Se nos mostraba la existencia por un ángulo estrechísimo. Se nos enseñó a temerlo todo, y a no esperar nada.

Se nos amedrentó con el horror a la muerte, antes de enseñarnos la vida y sus milagros infinitos. Vivimos obscuramente, una existencia de esclavos...

Después vinieron las luchas de conciencia, los tormentos espirituales, la guerra social, que nos dejó denigrados y maltrechos.

Más tarde, aún nos abrumaron los dolores del alma, el martirio del corazón, la hembra soberbia, erguida en lucha contra la mujer dolorida... Tristezas, renunciaciones... sacrificios.

Más tarde todavía entramos a la gran soledad, al silencio, al vacío.

Todas las voces callaron en torno. Nos encontramos al borde del Infinito, pero estábamos solos, muy solos. Las manos amigas se nos soltaron todas.

Era la noche profunda. Anuncios de aurora venían de todos lados, pero la oscuridad también era completa.

...Ahora Cristo no vendrá pequeñito, en un pesebre y acompañado por las más humildes criaturas de Dios.

Avanza en gloria y majestad. La vida ha ensanchado todas sus posibilidades.

Vencimos ya esos dos enemigos formidables, que son el Espacio y el Tiempo. Rompemos nuestras cadenas. La moral hechiza y convencional, cede a una moral de vida. Los dogmas traspasan la cárcel de la letra muerta y clarean en dilataciones ignoradas.

Los viejos misterios se transparentan en la ciencia, se explican y se humanizan.

La religión se extiende. Penetra a las almas por ventanas secularmente clausuradas. Deja sus viejas imposiciones y convence con verdades nuevas.

El amor adquiere derechos, salta vallas infranqueables hasta ayer, se despoja de materia y se eterniza en Espíritu...

Entran en la sociedad moderna elementos ignorados; la mujer, cuya psiquis permanece virgen de contaminación humana y el alma popular, que no se ha envilecido ni deformado, por el poder, el orgullo, el placer y la riqueza... Estas nuevas entidades van a transformar el mundo, con pensamientos y actividades nuevas.

El hombre sin ancestros, no tiene vinculaciones, ni compromisos en el pasado social. La mujer, sin haber actuado en la historia, carece también de responsabilidad en el presente. Son entidades libres. Ella ha sido guiada y sometida. No ha gastado su capital. Es rica, por acumulación de intereses, pero está anémica de Espíritu y ayuna de ideales. Cuando la mujer alumbre la vida con su intuición, saldrá la sociedad del opaco, espeso y limitado materialismo en que nos ahogamos.

Todos son signos de la venida próxima de Cristo, son luces que se encienden en los altares, cantos de ángeles y de pastores, que anuncian su gloria...

.. ..

A las doce de esta Santa Noche, vibrarán las campanas y se iluminarán los templos, para decirnos que ha llegado el Señor. Se celebrarán los divinos oficios y las almas recogidas o transportadas en éxtasis, se sentirán en comunión divina. Todo será humilde, bello, oculto y misterioso. Cristo se presentará todavía en forma de niño desvalido, adorado por los pequeños y cantado por los ángeles.

—¿Qué habéis hecho del Amor, que os enseñé?, nos dirá... Si todavía odiáis y no habéis visto en cada enemigo un hermano... necesitaré volver en gloria y majestad, pregonado por todas las trompetas, a fulminar vuestras conciencias duras y a establecer mi reinado milenario en la tierra. Si aún no sentís compasión y piedad por el que sufre, no sois dignos de la gloria que os ofrezco... —Y nosotros responderemos contritos: —¡Señor! sólo tenemos la buena voluntad, a que tus ángeles prometieron la paz, en esta **Noche Santa**!

IRIS.

ORDENES NUEVAS Y EXCLUSIVAS.

Entre San Rosendo y Angol

vendo la Hacienda más grande, más valiosa, más acreditada y mejor de la zona. Es una Hacienda que produce el 20 o|o libre sobre el precio de venta, sin ningún esfuerzo.

Entre Rancagua y Rengo

vendo muy buen fundo, con 400 cuadras regadas, suelos de migajón muy ricos, gruesos, parejos y limpios. Es un fundo con muy buenas casas y edificios, muy bien cultivado y en plena producción. Precio de gran ocasión.

Entre San Fernando y Pelequén

vendo otro fundo de primera calidad, con 435 cuadras regadas, fundo muy bien tenido y bien cultivado, famoso por sus rindes en trigos y pastos.

Entre Talagante y Melipilla

vendo 500 cuadras con 250 regadas, fundo para duplicar el capital con sólo cultivarlo y trabajarlo.

ABOGADO Y CORREDOR DE COMERCIO
ALEJANDRO GREENE CRUZAT
SECCION FUNDOS:
ALEJANDRO GREENE VALVERDE
Teatinos 86. — Casilla 3722

VENDO O PERMUTO

PROPIEDAD ESQUINA EN CALLE LONDRES

Consta de una parte de construcción moderna, compuesta de dos piezas, hall y garage, y otra de construcción antigua, en buen estado, con cuatro piezas. Superficie, 224 m2. Deuda, Caja Hipotecaria.

Precio: $ 90,000

Aceptaría permuta por casa habitación en el barrio alto, aunque fuese construcción antigua, de valor hasta $ 100,000.

CARLOS OSSANDON B

BANDERA 168 CASILLA 1080

ECONOMIA

SOLO CONSIGUE USANDO

COCINA A GAS

Todas las Casas recargan hoy sus Objetos para Niños

NOSOTROS REBAJAMOS HOY TODOS NUESTROS ARTICULOS PARA NIÑOS. COMPROBAMOS NUESTRA REBAJA EFECTIVA CON NUESTRO CATALOGO A LA VISTA

AYER RECIBIMOS UN ENORME SURTIDO DE LIBROS DE CUENTOS Y DE PREMIOS PARA NIÑOS
CINCUENTA MIL LIBROS ILUSTRADOS EN COLORES PARA NIÑOS, RECIEN LLEGADOS

10 % de descuento

SOLO EL DIA DE HOY. SOLO EL DIA DE LOS NIÑOS

Consulte nuestro surtido y nuestros precios se convencerá de la efectividad de nuestras declaraciones.

También recibimos colecciones de Búfalo Bill, Nick Carter, Dick Turpin. Gran partida de muñecos recortables. Mil y Una Noches, etc.

LIBRERIA NASCIMENTO

: AHUMADA 125..—CASILLA 2298.—TELEFONO 3759 :

Pida nuestros boletines gratis

OJO! También tenemos "Cuentos" para grandes, por ejemplo: "El Ultimo Pirata", de Salvador Reyes. Pero este es para niños GRANDES.

PEATONES

GLOBOS - GRATIS

Volarán por la Alameda Esq. de Gálvez

Mañana de 10 a 12 y de 5 a 7

CARLOS ORREGO R. RAUL BESA R.

Pida Miel de Palma Ocoa

LA MEJOR

INFORMACIONES CABLEGRAFICAS DEL EXTERIOR

DE NUESTROS CORRESPONSALES ESPECIALES, VIA EASTERN Y ALL AMERICA CABLES INC. Y DE "THE UNITED PRESS". LOS ORIGINALES DE TODOS LOS CABLEGRAMAS QUE SE INSERTAN EN ESTA SECCION ESTAN A DISPOSICION DEL PUBLICO EN ESTA IMPRENTA.

EL TRATADO DE NEUTRALIDAD RUSO-TURCO

La opinión en los círculos de la Casa Blanca

(Correspondencia cablegráfica de K. John, especial para "La Nación")

NUEVA YORK, 23.— El Departamento de Estado no ha recibido confirmación acerca del anunciado Tratado turco-soviético. Sin embargo, se tiene entendido en los círculos del Gobierno, que ese Tratado tiende sobre todo a fortalecer la posición de Turquía frente a las negociaciones respecto a Mosul, que en la actualidad celebra con Gran Bretaña, y que aquí se cree marchan satisfactoriamente.

También se espera que de estas negociaciones resulte una compensación financiera para el Gobierno de Angora, fuera de algunas pequeñas modificaciones en la frontera del Irac.

Una solución de la naturaleza anotada, se estima en Washington que es satisfactoria para importantes intereses de los Estados Unidos que se hallan vinculados con la "Turkish Petroleum Company", Empresa que tiene una concesión de 75 años del Gobierno del Irac.

Por lo que respecta a la llamada concesión Chester, el Departamento de Estado se muestra absolutamente indiferente, porque sostiene que en conformidad a las declaraciones del Gobierno de Angora, que dicha concesión dejó hace largo tiempo de existir.— (U. P.)

RESULTADOS DE LA LOTERIA ARGENTINA

BUENOS AIRES, 23.— Por fin se ha despejado en la mañana de hoy la incógnita que rodeaba la suerte del sorteo de dos millones de pesos. Mucho antes de la hora se hallaba reunido en la administración de la Lotería un enorme público, que ocupó el local ávido de presenciar las operaciones del sorteo.

A las 12 M. se cantó el número 18192, premiado con 2.000.000.

Los treinta y dos primeros premios corresponden a los siguientes números:

Con 2.000,000, el 18192; 500.000, el 24335; 400,000, el 16377; 200.000, el 4639; 200,000, el 10408; 100.000, el 41677; 50,000, el 24279; 50,000, el 39963; 25,000, el 8705; 25,000, el 14964; 25,000, el 15566; 25,000, el 20019; 25,000 el 23159; 25,000, el 23791; 10,000, el 5621; 10,000, el 7012; 10,000, el 8792; 10,000, el 11504; 10,000, el 13244; 10,000, el 1495; 10,000, el 15000; 10,000, el 24233; 10,000, el 15160; 10,000, el 26448; 10,000, el20209; 10,000, el 25859; 10,000, el 38422; 10,000, el 42488; 10,000, el 43368; 10,000, el 44151; 10,000, el 45913; 10,000, el 40419.—(Alvarez).

RUSIA

No se ha pactado contra Turquía

MOSCU, 23.— Un comunicado oficial desmiente categóricamente las informaciones de la prensa referentes a una supuesta alianza de varios países contra Turquía, entre los que se mencionaban Italia y Rusia.—(U. P.)

Oposición a la nueva política del Gobierno

MOSCU, 23.—Rykow, dijo a su partido que la viuda de Lenin, Krupskaya, el Comisario de Finanzas Sokolnskow, el sub-comisario de Guerra Nikhall Lashevitch, han acordado la opisición dentro del partido comunista a la nueva política económica del Gobierno.—(U. P.)

Conferencias anti-religiosas

MOSCU 23. — Las estaciones de radio están transmitiendo conferencias antireligiosas especiales, con ocasión de ser víspera de Pascua.

Cien niños vagos atacan los almacenes en el centro de Mascú

MOSCU 23. — Cien niños vagos atacaron los almacenes en el centro comercial de Moscú, siendo rechazados por la policía, que apresó a cuatro jefes de la banda, de 13 años de edad.

El tratado ruso-turco no va dirigido contra nación alguna

MOSCU, 23.—El Comisario de los Soviets Litvinov declaró hoy que el Tratado Ruso-Turco constituye un paso importante hacia el fortalecimiento de la paz general. Litvinov negó que el Tratado contenga cláusulas secretas, declarando que no está dirigido contra nación alguna. Tampoco tiene el Tratado suplementos ni protocolos secretos que el público no pueda conocer. Manifestó que la Unión de los Soviets se halla llana a celebrar tratados similares con cualquier país con el cual mantenga relaciones normales. Agregó que el Tratado fué negociado en Angora hace algunos meses, lo que es suficiente motivo para tachar de falsos los rumores de la prensa norteamericana que se refieren a un pacto italo-ruso dirigido contra Turquía.

HOLANDA

LONDRES, 23. —Despachos de Amsterdam dicen que según informaciones recibidas de Batavia, la Compañía de Petróleos de las Colonias Holandesas que es subsidiaria de "The Standard Oil of Eastindian", ha concluído un acuerdo con la East Indian y el Gobierno para la exploración a cinco nuevas zonas petrolíferas en las Indias Orientales: dos situadas en Palembang, en Sumatra: dos en Madura y una en Java que cubren una extensión de 240.000 hectáreas.—(U. P.)

GRECIA

No ha estallado una revolución en Salónica

ATENAS, 23.—Se desmiente oficialmente la información de que había estallado la revolución en Salónica para derrocar el Gobierno de Pangalos.—(U. P.)

ATENAS, 23.— Se informa que la policía de Salónica descubrió la preparación de un movimiento comunista en gran escala y logró aprehender a muchos.—(U. P.)

BUENOS AIRES, 23.—El premio gordo de la Lotería resultó ser el 18192.—(U. P.)

Protesta ante el Gobierno de Belgrado

ATENAS 23. — El Gobierno acordó protestar ante el de Belgrado, fundado en las declaraciones de Raditch en el sentido de que Yugoeslavia tiene aspiraciones a adquirir el dominio sobre las costas del Mar Egeo, desde Salónica hasta el Mar de Mármora. —

ALEMANIA

La Unión de los Soviets se negaría a entrar a la Liga

BERLIN 23. — Antes de partir a Moscú, el Comisario de Relaciones Exteriores de los Soviets, Tchitcherin, declaró que la Unión de los Soviets se niega a entrar a la Liga de las Naciones. —

Se pide a von Hindenburg que establezca una dictadura

BERLIN 23. — Un nuevo e importante movimiento en favor de la dictadura ha partido del comité local de Essen.

Los miembros del partido alemán han enviado un mensaje a von Hindenburg, pidiéndole la inmediata formación de un nuevo Gobierno, con el objeto de que pueda libremente poner remedio a la desocupación y a la depresión de la industria.

En el mensaje se urge al Presidente a usar de los poderes dictatoriales que le confiere la Constitución por el artículo 48 — (International).

¿Cuáles son los proyectos del ex-Kaiser?

BERLIN 23. (United). — El diario comunista "Weltatebent" en su edición de hoy que el diario de los comunistas del Luxemburgo "Wort" publicó una declaración que se refiere al Kaiser y a sus propósitos de salir de Doorn. Dice la información que las indagaciones acerca de los proyectos de viaje a Alemania del ex-Kaiser indican que hasta hora no ha solicitado el permiso para abandonar el país y si ha declarado muchas veces que no desea pedir pasaporte a un gobierno revolucionario compuesto de traidores, entre ellos el Mariscal von Hindenburg. El "Wort" agrega que las autoridades holandesas declararon que no pueden impedir al ex-Kaiser salir del país, puesto que no es un prisionero.

LA MAS VENTAJOSA OPORTUNIDAD QUE PUEDE USTED ENCONTRAR POR

$ 98.00 m|c

LE OFRECEMOS COMO UN OBSEQUIO DE NAVIDAD UN EXCELENTE FONOGRAFO PORTATIL DE PROCEDENCIA INGLESA ES LO MEJOR QUE USTED PUEDE COMPRAR PARA HACER UN BUEN REGALO DE NAVIDAD

Departamento Especial de

MORRISON & C.o

SANTIAGO

El tren internacional es atacado por fuerzas de Feng-Yuh-Siang

A consecuencias de este ataque regresa a Tientsin. — Feng-Yuh-Siang habría entrado en la ciudad.—Kuo-Sung-Lin inicia un violento ataque contra las fuerzas de Chang-Tso-Lin. — Li-Ching-Lin se corre hacia el Sur

PEKIN, 23.—El tren internacional que corre entre Tientsin y Shanhaika fué atacado por las fuerzas del general Feng-Yuh-Siang en las proximidades de Hisnbo, obligándolo a regresar a Tientsin. El tren iba bajo las órdenes de las autoridades japonesas.—(U. P.)

LONDRES 23. — El corresponsal del diario "The Daily Mail", en Tokio, informa que el General Kuo-Sung-Lin ha cruzado el río Liao y ha iniciado un violento ataque contra las tropas del General Chang-Tso-Ling.

Se informa asimismo que el General Kuo-Sung-Lin llegará hasta la ciudad de Mukden en pocos días más. Se informa que este jefe militar chino, con el consentimiento de los japoneses tomaría posesión de la ciudad siempre que no halla temor de que el General Chang-Tso-Ling ataque la posición. — (U. P.)

LONDRES, 23.— Informaciones todavía no confirmadas, provenientes de Tokio dicen que las fuerzas del general Fen-Yuh-Siang habrían entrado en Tientsin durante la noche. Fuerzas aliadas que se calculan en dos mil soldados, que constituyen la guarnición de la plaza, deberán resguardar la seguridad de los extranjeros residentes en Tientsin.—(U. P.)

La muerte de súbditos británicos por la policía de Shangai

PEKIN, 23.—Algunos diplomáticos publicaron hoy el informe de la comisión judicial que investigó la muerte inferida en Shangay a algunos súbditos británicos. Los jueces japoneses absuelven en el informe a la policía y en cambio el norteamericano aunque justifica el hecho de que se hubiera disparado contra dichos súbditos británicos, hace cargos a la policía por haber permitido que se produjera esa situación extrema.

Los piratas abordan el "Tungchow"

LONDRES, 23.—El "Daily Mail" informa de Tonkkong que una partida de 25 piratas armados disfrazados de pasajeros, lograron dominar a los oficiales del vapor "Tungschow" de la Compañía China de Navegación, biriendo a bala al capitán Mr. Mackintosh en la región del abdomen, y se apoderaron del barco robándole a ciento veinte pasajeros chinos. Los piratas no molestaron en da a quince pasajeros europeos, entre los cuales había tres mujeres.

LONDRES, 23.—El "Daily Express" publica un despacho de Pekín que informa que el General Li-Ching-Lin se está replegando hacia el Sur, posiblemente sobre Shantung.

LA TRANSMISION DEL MANDO CHILENO

"Corresponde al señor Figueroa terminar la cuestión con el Perú y restablecer el equilibrio de la democracia chilena".—Lo que opinan algunos diarios americanos

El Presidente Coolidge felicita felicita al nuevo Mandatario chileno

WASHINGTON, 23.—El texto del cable enviado por el Presidente de la República a don Emiliano Figueroa Larraín, dice:

"Deseo expresar a Vuestra Excelencia mis felicitaciones con ocasión de su asunción al alto cargo de Presidente de Chile, y mis mejores deseos por la más feliz administración de los asuntos de la República, que le llevarán al mismo tiempo a adquirir fama de buen gobernante y a obtener la felicidad del pueblo chileno".—(U. P.)

WASHINGTON 23. — El Presidente Mr. Coolidge, cablegrafió a don Emiliano Figueroa Larraín, felicitándole con ocasión de su asunción al Poder. — (U. P.)

Comentarios de la prensa argentina

BUENOS AIRES, 23.— Gracias a la información de la United Press, los diarios publican noticias de la transmisión del mando presidencial en Chile.

El diario "La Prensa" publica la fotografía de todos los miembros del nuevo Gobierno y sus biografías completas.

"La Razón", a este respecto dice lo siguiente: "Pocos presidentes llegaron a la Moneda bajo auspicios más favorables desde el punto de vista de los orígenes electorales, habiendo coincidido el nombre de Figueroa con el poderoso movimiento de opinión nacional que ha surgido del voto de todos los partidos que se disputaron el predominio en la historia política chilena de los últimos 34 años.

Pero pocos presidentes llegaron también en situaciones más vidriosas de la actual administración por una serie de episodios que ocurrieron tres veces durante el año y que pusieron a prueba el temple de las instituciones y la disciplina orgánica de Chile.

Dos problemas deberá afrontar el nuevo Gobierno: uno, interno, y otro, externo, que son de fondo. Por ambos peligrará la paz en caso de que la sensatez y el espíritu de orden no se demuestren y que en muchos casos saben y pueden sobreponerse a los impulsos de la pasión.

Ahora toca al señor Figueroa terminar la cuestión con el Perú y restablecer el equilibrio de la democracia chilena.—(U. P.)

Comentarios de la prensa brasileña

RIO DE JANEIRO 23. — Los diarios comentan elogiosamente la venida del nuevo Gobierno de Chile, y se ocupan de la personalidad del señor Figueroa. El "Journal do Brasil", dice que la personalidad del señor Figueroa es tan sobresaliente que fué escogido por todos los partidos, desde el más moderado al más exaltado. Agrega que durante un corto tiempo desempeñó la Primera Magistratura de Chile, por disposición constitucional, y demostró poseer las más elevadas cualidades de prudencia y de saber, y rara habilidad, pudiendo solucionar con sabia serenidad problemas transcendentales."

El "Journal do Comercio", expresa que "el nuevo Presidente de Chile posee gran equilibrio de espíritu, sabio conocimiento de los problemas gubernamentales y sobre todo ilimitada bondad; llega, pues, a la Presidencia, sin compromisos partidistas y sin odios, y su Gobierno será de las más puras tendencias armonizadoras, tanto dentro como fuera del país". (U. P.)

EL SEÑOR FIGUEROA LARRAIN ENVIA UN SALUDO A TODOS LOS PUEBLOS DE LA AMERICA

Una entrevista concedida al corresponsal de "La Prensa" de Buenos Aires

"La Prensa" de Buenos Aires, publica en su edición de ayer, el siguiente cablegrama de su corresponsal en Santiago:

"Con motivo de asumir hoy el Gobierno de la República, el Excmo. señor don Emiliano Figueroa, he pasado a saludarlo a su casa, en circunstancias que numerosos políticos.... y distinguidos miembros de la sociedad invadían la mansión señorial del Presidente electo.

Inmediatamente le dije que iba por encargo especial de "La Prensa", adelantándose a escucharme y concederme una breve entrevista, en la cual me consignó las siguientes declaraciones exclusivas:

"Me es muy grato enviar por intermedio del gran diario argentino, un saludo cordial a todos los pueblos de la América, en las circunstancias especiales en que asumo el Gobierno de la Nación chilena.

Estoy seguro de que cada chileno cooperará conmigo en la reconstrucción de la civilidad democrática, temporalmente interrumpida. Tengo conciencia exacta de la responsabilidad del momento, y no me abruma el porvenir, porque conozco el buen sentido de los chilenos y la latente aspiración nacional de progreso y de paz".

Refiriéndose a la política internacional de su Gobierno, manifestó:

"No deseo sino paz y concordia entre todos los pueblos americanos. En este sentido he de mantener la política tradicional de Chile, de amistad y de aproximación para con todos los países. Nuestro problema del Norte lo afrontamos con perfecta tranquilidad, porque estamos seguros de que las pasajeras dificultades han de desaparecer pronto, para liquidar para siempre nuestra vieja y penosa controversia.

"Yo aspiro a una era de paz en el continente americano, y en esta aspiración he de estar pronto siempre para cooperar a cualquiera iniciativa noble que se produzca para aproximar y unir a la gran familia de este Continente".

"A todos los pueblos de la América, paz y felicidad en el Año Nuevo", fueron las últimas palabras que alcanzó a decirme, tendiéndome la mano, en los momentos que su presencia era reclamada por los nuevos Ministros que deseaban reunirse con el Presidente para esbozar el prograa de trabajo.—

El Corresponsal.

GRAN BRETAÑA

Las negociaciones con el Irac se iniciarán después de Pascua

LONDRES, 23. — Inmediatamente después de Pascua se iniciarán en Bagdad las negociaciones del nuevo tratado entre los Gobiernos de Gran Bretaña y el Irac para someterlo, a principios de la próxima estación, a la consideración de la Cámara de los Comunes y pedir en la sesión próxima del Consejo de la Liga, que tendrá lugar en Marzo, la aprobación de esta entidad.—(U. P.)

ITALIA

La Reina Margarita reacciona favorablemente

ROMA, 23.— Noticias de Bordighara hacen saber que la salud de la Reina Margarita es menos delicada; la temperatura se mantiene a 37°8. El Duque de Génova, en vista del estado de salud de la Reina, regresó a Turín.—(U. P.)

MILAN, 23.—El Premier señor Mussolini aprobó la maquette del monumento que se erigirá en la plaza pública a San Francisco de Asis el año próximo. Mussolini felicitó al autor, el famoso escultor Treata Coste, por la idea magnífica que representa.—(U. P.)

Un bote salvavidas perdido

TRIESTE, 23.—Un bote salvavidas que lleva a su bordo a los últimos sobrevivientes del vapor "Marina" se halla perdido, sin poderse encontrar hasta el momento no obstante que cinco vapores están encargados de su búsqueda.—

El mar destruye los trabajos ejecutados en la rada de Buccari

FIUME, 23.—Los trabajos marítimos que se efectuaban en la rada de Buccari fueron completamente arrasados debido a una braveza de mar.

Los perjuicios alcanzaron a varios millones de dinarz Todas las operaciones marítimas se suspendieron debido a la imposibilidad en que se encuentran las naves para atracar a los muelles y para fondear.—(U. P.)

ROMA, 23.—El señor Anchorena, ex-Intendente Municipal de Buenos Aires, llegó a esta ciudad, siendo recibido en la estación por un representante de la Legación argentina y por una cantidad de amigos argentinos y de prominentes italianos.—(U. P.)

MILAN, 23.—Se tiene entendido que el maestro Toscanini ha elegido al tenor Fleta y a la soprano Raisa, para que ejecuten los roles principales de la ópera Turandit, del maestro Puccini.—(U. P.)

Arriendo

SAN ISIDRO 623 (ALTOS)

Espléndida casa. Tratar:

RAMIS CLAR

DELICIAS 835

Llaves en los bajos.

MARRUECOS

Mr. GORDON CANNING CONFERENCIA CON M. MALVY

PARIS, 23.—Mr. Gordon Canning, el enviado de Abd-el-Krim, anunció en una entrevista que había conferenciado con M. Malvy, y que espera ver a M. Steeg, con la intención de ponerse en contacto con los franceses y obtener condiciones de paz de Francia y España.

Agregó que podía garantizar que existen probabilidades de decretar un armisticio para 15 días después de recibirse los términos oficiales de paz.

En el Ministerio de Relaciones Exteriores existe aún mucha despreocupación por la misión de Mr. Canning, lo que vendría a indicar que los franco-españoles no desean en la actualidad ofrecer las mismas condiciones de que se habló durante la primavera y verano pasados. — (U. P.)

Un banquete al general Castro Girona

MELILLA, 23.—En el Zoco de Metalza, el general de Castro Girona ha obsequiado con un banquete al general Raspuel. Ambos brindaron por la fraternidad de los ejércitos francés y español.

Las escuadrillas de avión efectuaron una incursión por sobre el frente enemigo, en donde dejaron caer buena cantidad de bombas.

Un grupo rebelde que intentó acercarse a las posiciones de Axdir, fué rechazado.—(U. P.)

El hidroplano de Casagrande sufre serias averías

CASABLANCA 23. — El hidroplano de Casagrande sufrió serias averías, que se están componiendo. Sólo gracias a las fuertes amarras, no se destrozó contra el rompeolas de la bahía. Los flotadores han sufrido serios perjuicios. Al comenzar la tormenta, Casagrande cablegrafió a Italia pidiendo repuestos. El aviador se propone reanudar el vuelo a principios de Enero".

A causa del temporal se interrumpe el tráfico

MADRID, 23. — Un despacho oficial de Marruecos informa de los efectos del temporal, el cual ha interrumpido el tráfico, especialmente en la región del río Lucus, lo cual ha venido a dificultar el acceso a la población de Alcazarquivir.—(U. P.)

FRANCIA

El fallecimiento de don Federico Santa María

PARIS, 23. — Entrevistado el Ministro de Chile en Francia, señor Armando Quezada Acharán, por el corresponsal de la United Press declaró lo siguiente: "Deploro la muerte del señor Federico Santa María. No lo conocía antes de venir a Francia, pero llegamos a hacernos íntimos amigos y por lo mismo conozco todos sus últimos deseos.

El diplomático chileno no discutió lo relativo al testamento; pero los amigos íntimos del señor Santa María manifiestan que no hay otro testamento desde 1920.

El secretario de la delegación chilena a la Liga de las Naciones, señor Joaquín Edwards Bello, cree que el señor Santa María depositó su testamento en un Banco de París, pero que no se puede abrir antes de la vuelta del Cónsul chileno, que no será hasta dentro de cuatro o cinco días y también de que en caso de que el Cónsul carezca de instrucciones para abrirlo, se puede enviar a Chile para proceder a su apertura ante un tribunal legal.

Los chilenos que se encuentran en ésta creen que aparte de lo que corresponde legalmente a la viuda, incluye donaciones a las instituciones chilenas, especialmente, a Valparaíso.—(U. P.)

El sepelio de don Federico Santa María se verificó ayer

PARIS, 23.—El sepelio de los restos de don Federico Santa María fué sumamente sencillo; sólo asistieron diez personas y no se veía sino una sola corona, que fué enviada por la viuda. No hubo ni canto ni música; el cadáver fué incinerado y las cenizas fueron colocadas en una urna de mármol. El señor Délano Santa María, sobrino del extinto, declaró que no sabía si su tío había hecho otro testamento posterior al de 1920, debido a que el extinto era muy reservado respecto de sus asuntos personales.—(U. P.)

Las bajas francesas en Marruecos

PARIS, 23.—Las tropas francesas desde Julio han tenido en Marruecos dos mil seiscientos cuarenta muertos, de los cuales novecientos veinte blancos y de éstos ciento cuarenta oficiales. El número de heridos llegó a siete mil doscientos cincuenta y nueve, de los cuales dos mil sesenta blancos. Han desaparecido mil doscientos veinte hombres, según estadística oficial proporcionada por el Gobierno a pedido de los representantes comunistas de la Cámara.—(U. P.)

LA NAVIDAD DE LOS RUSOS

Los niños, como regalo de Pascua reciben proclamas anticristianas.—El Gobierno toma medidas para abolir las festividades

MOSCU, 23.— Los Soviets a pesar de su campaña han fracasado en sus deseos de abolir la Pascua, al igual que las festividades sagradas de todas las religiones.

Debido al fracaso de los años anteriores, en que el pueblo se negó a obedecer sus órdenes, los Soviets han capitulado, emprendiendo, en cambio, otra acción tendiente al mismo fin. Al efecto, durante los días de las fiestas, han ordenado que cierren los almacenes y aún, que ni siquiera circulen los vehículos, a la vez que lanzan una ola de propaganda tendiente a persuadir al pueblo de que la Pascua no es una festividad para el proletariado.

Los agentes, principalmente jóvenes, hacen propaganda anti-cristiana entre los niños, en reemplazo de los regalos de Pascua.

Pero de ordinario, los rusos tienen el propósito de celebrar esta festividad como siempre; y la situación que se crea por esta circunstancia es aún más complicada, debido al hecho de que muchos rusos ortodoxos nos aceptan el calendario moderno, y celebran la Pascua el 7 de Enero.

Todos los comunistas que no se encuentran atareados la Pascua, la dejarán pasar sin tomarla en cuenta. De ordinario, los comunistas, al igual que sus dirigentes, continúan sus actividades normales.— (U. P.)

TERMINA SUS DELIBERACIONES EL CONGRESO SUR-AMERICANO DE FOOT-BALL

La situación de Chile ante la Confederación

BUENO SAIRES, 23.—Esta noche a las 10 P. M. terminó sus deliberaciones el Congreso de Foot-ball.

En esta reunión se trató el primer asunto de la orden del día, o sea de una rectificación acerca de la situación chilena ante la Confederación, que ,según dijo el delegado señor Casablanca, era anormal.

En seguida, el delegado Bruzzessi pidió en nombre de Chile la reconsideración de la resolución adoptada por el Congreso en su reunión anterior referente al próximo campeonato suramericano que se jugará en Río Janeiro. Dijo que tenía en su poder despachos telegráficos enviados desde Chile en que se le manifestaba extrañeza por la actitud del delegado al Congreso, el cual había negado privilegio a Chile para organizar el certamen. Dijo que Chile estaba en condiciones de realizar un campeonato el año 1917. Luego, el delegado Irala protestó por negársele a este país el derecho de realizar el campeonato.

Los delegados paraguayos firmaron una formal protesta por la actitud del Congreso que negó a Chile derechos para organizar el campeonato próximo y por la dualidad de criterio adoptado por los delegados con respecto a ese país.

Bruzzessi firmó también otra protesta, agregando que había obrado de buena fe y que fué engañado por el delegado Dosr

En seguida la comisión respectiva redactó un despacho que fué aprobado y que se refiere al orden en que se jugarán los próximos campeonatos. Estos se realizarán en la siguiente forma:

Brasil, Uruguay, Paraguay, Chile, Argentina.—(Alvarez).

CIGARRILLOS

Westminster

TABACO TURCO

CAJETILLA

$ 2.40

BRITISH-AMERICAN TOBACCO Co (CHILE) LTD

ENCHUFES DE CONVENIENCIA

EL ALMACEN DE LOS BUENOS AMIGOS

Incorrecto y Peligroso

SISTEMA PARA OBTENER ENERGIA ELECTRICA

No use para ello los porta-lámparas destinados a la luz. Es inconveniente.

Instale "Enchufes de conveniencia" en cada departamento y obtendrá sorprendetes resultados.

"ENCHUFES DE CONVENIENCIA" instalados en la pared, zócalo o piso, le darán mayores comodidades para el uso de sus artefactos eléctricos.

Su costo es reducido y su colocación no impone molestias.

Pase a vernos y le daremos amplias informaciones.

Casa Edison

INTERNATIONAL MACHINERY Co.

ESTADO 202, ESQUINA AGUSTINAS

— SANTIAGO —

INFORMACIONES CABLEGRAFICAS DEL EXTERIOR

DE NUESTROS CORRESPONSALES ESPECIALES, VIA EASTERN Y ALL AMERICA CABLES INC Y DE "THE UNITED PRESS". LOS ORIGINALES DE TODOS LOS CABLEGRAMAS QUE SE INSERTAN EN ESTA SECCION ESTAN A DISPOSICION DEL PUBLICO EN ESTA IMPRENTA.

UIENES SERAN LOS DELEGADOS AMERICANOS DEL DESARME?

r. Coolidge se propondría pedir al Congreso que se pronuncie sobre la adhesión de EE. UU.

ASHINGTON, 23.—De buena te se informa que el Presiden- Coolidge se propone pedir al reso se pronuncie sobre si los dos Unidos deberán concurrir Conferencia del Desarme que cia la Liga de las Naciones. las recomendaciones del Presi- te sobre este particular depen- del programa que acuerde la reunión preparatoria de la Conferencia.

Se predice que el Presidente no pedirá al Congreso autorización para designar a los delegados de Estados Unidos que van a concurrir a la reunión preparatoria, que probablemente serán los señores Houghton, Herrick y Gibson, asesorados por especialistas que irán de Washington con ese objeto. —

CTIVIDADES DEPORTIVAS MUNDIALES

peleas de Novidad en Nueva York

PESO DE LOS CONTENDORES

VA YORK, 23.—El peso de ontendores de la pelea para r fondos para Navidad arrojó setenta y una y media li- Mc Tigue y ciento sesenta y y media Tiger Flowers. La- pesó ciento catorce libras y rti ciento dieciséis; Jarvis once tres cuartos de libra y rtz ciento nueve tres cuar-

VA YORK, 23.—En el nue- dison Square Garden, en los tros de Navidad, pelearon rounds Ernie Jarvis e Izzy rtz, encarnizadamente, de- dose la pelea en empate.— P.)

ge Godfrey derrota a Martin Burke

VA YORK, 23.—El boxea- Nueva York, George God- que ha sido uno de los más tes desafiadores de Demp- derrotó fácilmente a Martin en una lucha concertada a ndas.—(U. P.)

La Barba vence a Perfetti

NUEVA YORK, 23.—El boxeador La Barba venció por decisión del jurado al boxeador Perfetti, en una lucha sostenida a seis rounds.

La Barba aporreó a Perfetti en tal forma que este último quedó groggy. Continuamente estaba en clinch, pues escasamente pudo mantenerse en pie al terminar el sexto round. Debido a los golpes de La Barba Perfetti estaba quebrantado desde el primer round. La Barba, en el cuarto round, se puso más agresivo, derribando frecuentemente a Perfetti.—(U. P.)

Mc Tigue vence a Tiger Flowers

NUEVA YORK 23. — El pugilista Mickey Mc Tigue ganó por puntos a Tiger Flowers, en una pelea a 10 rounds. Un público compuesto de 18.000 personas protestó y silbó el fallo.

Aunque Mc Tigue demostró ser un boxeador más inteligente, Flowers se comportó más agresivo durante toda la pelea.

Muchos espectadores permanecieron algún tiempo en el estadio, gritando en señal de desaprobación. (U. P).

ESPAÑA

dos a la Reina en su onomástico

ADRID, 23.—Con ocasión de l onomástico de S. M. la Rei- entenares de personas de to- las clases sociales visitaron el io Real y firmaron pliegos de s, entre ellas los ex-Minis- Sánchez-Toca, Eza, Lema, Cierva, Villaurrutia, Collantes, López-Muñoz, Ordóñez, los ex-vocales del Directorio. Sánchez Guerra envió una cesta de flores. — (U. P.)

Un convenio hispano-portugués

MADRID 23. — Los Gobiernos del Portugal y España, han concertado un convenio para someter al Tribunal de Arbitraje de La Haya las diferencias suscitadas por cuestión de fronteras. — (U. P.)

El último Domingo de Octubre será el de «Cristo Rey»

El Papa estima que la conmemoración del día del Redentor será el mejor remedio para los males de la hora actual

ROMA 23. — Su Santidad, en su encíclica, recuerda que el programa de su pontificado, fué "la paz de Cristo en el reinado de Cristo". Por esta circunstancia, hace notar que los recientes sucesos, tales como el Año Santo, la exposición de los misioneros apostólicos, las canonizaciones y el centenario del Concilio de Nicea, parece que han apresurado la materialización de tal reinado.

Por todas estas razones considera oportuno clausurar el Año Santo mediante la agregación a la liturgia de una fiesta especial dedicada al Santo Redentor.

Más adelante, la encíclica señala que el reinado de Cristo se ha extendido tanto a los individuos, como a la sociedad, porque es fuente de salvación pública y privada, lo que es singularmente idéntico.

Agregó, que "si Jesús es adorado por todos los católicos, se encontrará el único remedio para los males de la hora actual".

El documento pontificio señala las serias consecuencias que tendrá el apartamiento de Cristo de la sociedad moderna, por lo cual la religión cristiana ha sido colocada en iguales condiciones a las otras religiones y permitida su opresión por sus gobernantes y aún, cree que se proyecta substituirla por un vago sentimiento natural.

El Pontífice estima que la próxima conmemoración de Cristo Rey en todo el mundo es el mejor recurso contra estos males, y expresa su esperanza de que la soberanía de Cristo será reconocida por los parlamentos de todos los países, así como por las reuniones internacionales.

El Papa repite ahora que la Iglesia ha sido fundada por Cristo como una comunidad perfecta y por eso pide su completa libertad e independencia de los poderes civiles, como un derecho propio al cual no puede renunciar, derecho que ni puede depender de la voluntad de los otros en el ejercicio de su divino ministerio. Por lo demás, la sociedad civil es preciso que garantice una libertad similar a las órdenes religiosas de ambos sexos, que cooperan a la extensión y reforzamiento del reinado de Cristo. — (U. P.)

ROMA, 23.—S. S. el Papa publicó una encíclica en la cual ordena que el último Domingo de Octubre se celebrará una fiesta en honor de "Cristo Rey".—(U. P.)

MUSSOLINI INGENIERO "AD-HONOREM"

MILAN, 23.—La Sociedad Politécnica concedió a Mussolini el diploma de ingeniero "ad honorem".—(U. P.)

MADRID 23 — **El ex-Ministro de Estado, Conde Gimeno, refiriéndose a la misión que se le** ha encomendado cerca de la Facultad de Medicina, de Barcelona, ha dicho que la aceptó a instancias del Marqués de Estella.

Agregó que lo hace sin mengua de su independencia y de su significación política, sólo impulsado por servir nobles ideales y ser útil a la disciplina y al orden.

Como académico desempeñaré la misión libre de prejuicios, prevenciones e imparcialidad. Además, estos trabajos los desempeñaré gratuitamente, renunciando a las dietas y emolumentos que me corresponderían. — (U. P.)

Se prosiguen los preparativos para el raid del comandante Franco

MADRID, 23.—El Ministro de Marina ha declarado que nada nuevo se ha resuelto respecto del raid que se proyecta hacer a Buenos Aires, aunque se prosiguen activamente los preparativos, no se sabe la fecha de la iniciación del raid.—(U. P.)

ESTADOS UNIDOS

El "City of Freeport" pide auxilio

NUEVA YORK, 23.— El vapor "City of Freeport" está pidiendo auxilio por radio; se encuentra a ochenta millas frente a Norfolk, Virginia, en peligro de naufragio. Lleva a su bordo cuarenta hombres de tripulación y un cargamento de miel. El guardacostas "Carabasset" fué despachado a toda máquina en auxilio del buque náufrago.—(U. P.)

Mr. Borab conferencia con Mr. Coolidge

WASHINGTON 23. — (United). — El Senador Mr. Borah conferenció hoy con Mr. Coolidge, y con el Secretario de Estado Mr. Kellogg en la Casa Blanca, respecto de la aceptación por parte de Estados Unidos, de la invitación de la Liga de las Naciones, a tomar parte en la reunión preparatoria de la Conferencia del Desarme. Se tiene entendido que Mr. Borah dijo al Presidente, que los dirigentes del Congreso son partidarios de la concurrencia de Estados Unidos a dicha Conferen-

Incendio en las carboneras de Cambria

BELLAIRE (Ohio) 23. — Se incendiaron las carboneras de Cambría, donde trabajaban sesenta obreros, de los cuales perecieron nueve y sólo se han logrado salvar a veinticinco en esta de afixia.

Una estatua a Simón Bolívar en Panamá

WASHINGTON 23. — El Presidente Coolidge pidió al Congreso la autorización para invertir diez mil dólares y contribuir con esta suma a la erección en Panamá de una estatua a Simón Bolívar. — (U. P.)

DON BELTRAN MATHIEU SE DESPIDE DE Mr. COOLIDGE

WASHINGTON, 23.—El Embajador de Chile señor Beltrán Mathieu visitó hoy al Presidente de la República para despedirse antes de partir a Santiago. Le manifestó el pesar que sentía de tener que dejar Washington y su esperanza de poder complacer ampliamente a Mr. Coolidge, reforzando los fuertes lazos de amistad que unen a los dos países.—(U. P.)

VIOLENTA TEMPESTAD AZOTA LA EUROPA OCCIDENTAL

LONDRES 23. — Una tempestad sin precedentes ha azotado el norte de Inglaterra, Francia, Alemania, Italia y España, interrumpiendo todas las comunicaciones en plena pascua. Las comunicaciones entre Italia y Suiza se encuentran completamente cortadas. Las comunicaciones a España, Alemania y Francia, se han restringido en extremo y las líneas se encuentran sumamente congestionadas. En Francia ha corrido un viento de más de ochenta millas que ha derribado el aparato de radio de la torre de Eiffel, y en diversos lugares ha causado más de una docena de muertes. También causó el volcamiento del ferry de Rouvray y cerca de Ruan se ahogaron nueve personas. Las ciudades de Lyon Clermontferran han quedado sin fuerza eléctrica. Las gruesas nevadas caídas en el norte de Inglaterra han aislado a numerosas aldeas. La navegación se halla completamente desorganizada con motivo de la fuerte tempestad.

A LOS SEÑORES MEDICOS Y DENTISTAS

OFRECEMOS ESPLENDIDA CASA NUEVA CON MUCHA LUZ Y VENTILACION, consta de 14 piezas, 1 hall 3 piezas, toilette, en la mejor situación de la Alameda.

Tratar, de 10 a 12 y de 3 a 6, en Delicias 1175.

ROSENQVIST y Cía. Lda.

ARGENTINA

Se inaugura una refinería de petróleo

BUENOS AIRES, 23.—En un tren especial se dirigieron esta mañana a La Plata, a inaugurar la refinería de petróleo construída para el Gobierno, el Presidente de la República, los Ministros y numerosas autoridades. Dicha planta se encuentra instalada en el dock central.

Se hizo un simulacro de incendio de uno de los depósitos de petróleo, que fué apagado en cinco minutos por los obreros de la refinería, utilizando un aparato especial. A mediodía regresaron a la capital y en la tarde el primer magistrado atendió su despacho en la Casa de Gobierno.—(U. P.)

El presidente de la Asociación Patriótica Española llega a Buenos Aires

BUENOS AIRES, 23.—Llegó el señor Félix Ortiz San Pelayo, presidente de la Asociación Patriótica Española. Refiriéndose a la situación en España, dijo que va reconquistando su poderío gracias a la acción del Directorio Militar.—

Se decreta la detención del ex-gobernador de Mendoza

MENDOZA, 23.—El juez del crimen decretó la prisión del ex-gobernador de la provincia, señor Carlos Washington Lencinas y de otros funcionarios cuyos nombres se reservan. Parece que la causa de la orden de detención procede de la investigación efectuada en la tesorería general de la provincia, en la cual se descubrieron algunos desfalcos.—(U. P.)

SIRIA

M. DE JOUVENEL CONFERENCIA CON LA DELEGACION SIRIA

BEYRUTH 23. — (United).— El Residente General de Francia, M. Jouvenel, dirigió la palabra hoy a los delegados sirios, que vienen a negociar la paz y a los jefes drusos, señalando las condiciones de paz que propone Francia, que son: proceder a la elección de representante ante el Consejo, a que provee la Constitución, cuando quede restablecida la paz; amnistía para los rebeldes que se sometan y entreguen sus armas dentro de quince días; se procederá a las elecciones en las regiones de Damasco y Hauaban, un mes después de suspender la ley marcial; se perdonará la vida a los jefes que cesen las hostilidades. La delegación siria, pidió por su parte la autonomía de la Siria, bajo un Gobierno independiente, la admisión como miembro de la Liga de las Naciones, que no haya indemnizaciones y la unificación de todo el país, excepción hecha del Pequeño Líbano.

Fué de magnitud el accidente ferroviaria de ayer en la red norte

ANOCHE LLEGAN A LA CAPITAL EN UN TREN ESPECIAL LOS HERIDOS QUE SUMAN TREINTA Y SIETE, SIENDO VEINTIUNO DE CARACTER GRAVE. ESTOS ULTIMOS QUEDARON HOSPITALIZADOS EN LA POSTA CENTRAL DE LA ASISTENCIA PUBLICA.—LOS AUXILIOS SANITARIOS

PRESTADOS A LAS VICTIMAS DE LA CATASTROFE.— LO QUE NOS DICE UNO DE LOS PASAJEROS DEL TREN.— EL ACCIDENTE SE DEBIO A QUE SE "CARGO" EL CONVOY LANZANDOSE EN VELOZ CARRERA CUESTA ABAJO PARA IR A VOLCARSE TOTALMENTE

A CONSECUENCIAS DE LA RUPTURA DE LAS CALDERAS, SE PRODUCE LA QUEMADURA DE NUMEROSOS PASAJEROS.— HAY UN MUERTO

Tiempos'' de ayer en sus iciones dió a conocer la ca- ferroviaria ocurrida en el rril longitudinal poco antes r a Illapel, en la cuesta de pino.

noticia causó grande impre- y nuestras oficinas se vieron das por el público que trata- inquirir detalles.

magnitud de la catástrofe se lo a saber en sus verda- proporciones sólo anoche con la da del tren especial que trajo víctimas del accidente, cuyo llega a 37, siendo 21 el de ridos de gravedad que debieron r hospitalizados en la Posta l de la Asistencia Pública.

RIMERA NOTICIA DEL ACCIDENTE

antes de mediodía de ayer la noticia del accidente siete muertos y cuarenta Inmediatamente nos pusimos con Calera y fuimos a la Di- General de los Ferrocarri- conocer detalles sobre el par-

LA DIRECCION GENERAL SIN NOTICIAS

Poco después de mediodía llegábamos hasta las oficinas de la Dirección General y pudimos imponernos con sorpresa que no se había comunicado una sola palabra sobre el paticular del accidente ocurrido a las doce de la noche del Martes. Al dar a conocer la noticia la Dirección General de los Ferrocarriles se puso al habla con Calera y sitio del accidente y poco después de las dos de la tarde llegaba el primer telegrama oficial al respecto.

COMO OCURRIO LA CATASTROFE

El telegrama en cuestión decía así: ',Anoche a las 24 horas más o menos en el kilómetro 238, desvío ''El Portón'' volcóse la locomotora con cremallera N.o 3306 con un coche mixto y coche de tercera de un tren suplementario de pasajeros. Se da cuenta de treinta y siete heridos y un muerto, sin indicar nombres.

El tren que venía adelante con un coche de primera clase y cinco dormitorios llegó sin novedad a Calera. Los heridos vienen en viaje a Calera en tren especial a primera Zona para conducir esos heridos. No tengo datos por el momento que los que le suministro por orden de usted.— (Fdo).— **Por Ingeniero Inspector, Alvarez.''**

NUEVOS DETALLES DEL ACCIDENTE SUMINISTRADO POR LA SERENA

Otro de los telegramas recibidos a la 1.54 de la tarde del sitio del accidente, decía así:

Tengo sentimiento de comunicarle que la segunda fracción del tren N. 2 de ayer desriplóse a las 24 horas en el kilómetro N.o 238 volcándose la locomotora cremallera 3306 que manejaba el maquinista señor White y dos coches de tercera clase. El maquinista está herido.

Desde Illapel en un autocarril se trasladó al sitio del accidente el médico de la empresa señor Reuss quien dió el siguiente informe sobre las víctimas: don Pedro Tapia Jorquera, muerto; señorita Filomena Ojeda, don Antonio Torres y una señora llamada Margarita, heridos graves; además treinta pasajeros contusos que siguieron viaje en el tren auxiliador que se envió detrás del autocarril desde Illapel.

Se presume que el accidente se debió a la quebradura del riel. El convoy accidentado estaba compuesto por dos coches de tercera y dos mixtos de primera, el coche comedor y dos dormitorios. La vía sufrió la quebradura algunos rieles. Parece que el equipo no sufrió perjuicios de consideración porque hasta este momento no hay noticias...''

EL JEFE DE LOS SERVICIOS SANITARIOS, DOCTOR VARGAS SALCEDO, ACOMPAÑADO DE ALGUNOS DE LOS MEDICOS QUE VENIAN EN EL TREN SANITARIO

LOS SERVICIOS DE AUXILIO

En Illapel se organizó desde el primer momento un servicio extraordinario de auxilios a cargo del doctor señor Reuss quien avisó inmediatamente al doctor jefe de la Empresa señor Vargas Salcedo, organizando un servicio extraordinario de auxilios.

El tren auxiliador que salió de Illapel cerca de las dos de la madrugada de ayer hacia el sitio del accidente, regresó inmediatamente con los heridos. Dada la gravedad de don Antonio Torres, señorita Filomena Ojeda y la señora Margarita, se ignora el apellido, debieron quedar hospitalizados en esta última ciudad.

EL TREN AUXILIADOR SIGUIO AL SUR

En la mañana de ayer salió desde Illapel el tren auxiliador con los demás heridos en viaje a Calera donde llegaron anoche a las 9.

En un tren especial los heridos continuaron viaje a Santiago, llegando a la Estación del Norte poco antes de media noche.

Información oficial entregada por la Secretaría de la Dirección General

''En circunstancias que la segunda fracción del tren de pasajeros N.o 2, descendía por la cuesta de ''El Espino'', en la curva denominada ''El Portón'', que está ubicada en el kilómetro 238, se volcó la locomotora N.o 3306, manejada por el maquinista señor White, y los coches mixtos N.os. 12 y 14.

A consecuencia del accidente murió el pasajero señor Pedro Tapia Jorquera, resultando 7 heridos graves y treinta leves, de los cuales 4 quedaron hospitalizados en Illapel conociéndose el nombre de tres que son: Antonio Torres, Filomena Ojeda y Margarita Saavedra. El resto de los heridos se les embarcó en un tren especial con destino a La Calera, a fin de conducirlos a Santiago, donde llegarán a las 23 horas más o menos.

Para la mejor atención de los heridos, el Director del Servicio Sanitario de la Empresa, doctor don Luis Vargas Salcedo, ha dispuesto las medidas necesarias a fin de prestarles los auxilios del caso oportunamente y disponiendo su recibimiento en la Estación Mapocho.

La causa principal del número de heridos se debió a la rotura del cañón de vapor de la locomotora, que bañó con agua hirviendo a los ocupantes del coche N.o 14 que era el que venía inmediatamente después de la locomotora.

Con respecto al equipo, la locomotora quedó completamente volcada, no sufriendo desperfectos de consideración; el coche N.o 12 con pocos desperfectos y el 14 completamente destruído.

El personal del tren resultó ileso, incluso el maquinista y el fogonero.

La línea quedó expedita a las 12 horas de hoy.—(Fdo).— **Guillermo Feuercisen H**, Secretario del Director.''

Santiago, Diciembre 23 de 1925.

EN ESPERA DEL TREN SANITARIO

Desde antes de las 11 de la noche los andenes de la Estación del Norte se encontraban llenos de gente, que se entregaban a las más impresionantes escenas de dolor al pensar en qué estado vendrían sus deudos.

La larga espera aumentaba la ansiedad del público y más aún a medida que se acercaba la hora de la llegada del tren.

En los andenes de Mapocho anotamos la presencia del Director de los Servicios Sanitarios de los Ferrocarriles, doctor señor Vargas Salcedo; el médico jefe de la II Zona, doctor señor Luis Araos; el jefe médico de Mapocho, doctor señor Francisco Zuleta; el secretario del Director General, señor Guillermo Feueireissen; otros funcionarios de la Dirección General y un numerosísimo público.

Poco antes de las 12.30 de la noche hacía su entrada en los andenes de la Estación del Norte, cuatro coches ambulancia de la Asistencia Pública.

LLEGA EL TREN SANITARIO

Poco después de las 12.30 P. M. llegaba el tren sanitario que entró a la estación lentamente.

Ese fué un momento trágico.

A través de las ventanillas de dos carros de 1.a clase y uno sanitario se dejaban ver las cabezas vendadas de las víctimas de la catástrofe.

Inmediatamente el público se aglomeró para inquirir detalles sobre sus deudos, y en medio del llanto de unos y de las lamentaciones de las mujeres, descendieron los numerosos médicos que acompañaban a los heridos.

Dadas las instrucciones del caso, tomadas de acuerdo con el jefe de los Servicios, doctor señor Vargas Salcedo, se procedió a sacar los heridos.

LOS MEDICOS QUE ACOMPAÑABAN A LAS VICTIMAS

El tren sanitario especial, venía bajo la supervigilancia del inspector de trasporte de la 1.a Zona, señor Aníbal Letelier, y como conductor el señor Julio A. Echeverría.

El personal de médicos estaba formado por facultativos de Ligua, Calera, San Felipe, Barón, y son los doctores señores Torres, Grimpert, Calleja, Engelbarch y Gajardo, y por numerosos enfermeros y practicantes.

LOS HERIDOS SON TRASLADADOS A LA AMBULANCIA

Por la parte posterior del tren se inició el espeluznante espectáculo del traslado de los heridos a las Ambulancias de la Asistencia.

El público se agrupó para presenciar el macabro desfile, y en medio de una ansiedad loca, escuchó el anuncio de los nombres. Fulano de tal... era el grito ronco con que se anunciaban las víctimas.

Esos momentos fueron impresionantes. Al anuncio de un nombre seguía el clamor de los deudos que trataban de acercarse a la camilla.

Los heridos más graves son Francisco Durán, Margarita Saavedra, Ernesto Briceño, Esteban Muñoz, Pedro Alvarez. Los diagnósticos médicos están anotados en párrafo aparte.

En las Ambulancias de la Asistencia Pública fueron trasladados a la Posta Central 21 heridos, todos en el carácter de graves, siendo de mayor cuidado los que mencionamos antes.

Dos heridos fueron llevados a Barón, uno es empleado de la Empresa. Sus nombres no nos fué posible conocerlos.

HERIDOS DE GRAVEDAD

Los siguientes 21 heridos fueron llevados a la Asistencia Pública:

Luis Rebolledo, quebradura y contusión;

Alberto Cataldo, contusión pierna derecha;

Pedro Alvarez, contusión del esternón;

Ramón Espina, contusión en la cabeza y muslo izquierdo;

Celedonio Neira, quemaduras en el pie derecho;

Hermógenes Martínez, quebradura;

Enrique Poso, contusión profunda en el pie derecho;

Filomeno Ojeda, constusión en el pie izquierdo;

Inés Sepúlveda, contusión lado izquierdo;

Arturo Vilche, fractura de costillas y otras lesiones graves;

Ernesto Briceño, quemaduras de 2.o grado;

Margarita Saavedra, quemadura de 3.er grado;

Alfredo Catalán, quemaduras en 2.o grado.

Pedro Soto, quemaduras en 2.o grado.

Carlos Carrasco, contusión renal;

Francisco Durán, quemadura en 2.o grado;

Manuel Bustos, quemaduras;

Arturo Osorio, fractura grave de la clavícula derecha;

Luis Palma, quemaduras en 2.o grado;

Julio Fernández, lesiones en la cara; y

Manuel Olavarría.

HERIDOS LEVES

Los heridos leves son los siguientes:

Manuel Villegas, contuso; Carlos González, contuso; Manuel Quezada, contuso; Adriana Rivera, quemaduras en 1.er grado; Estéban Núñez, quemaduras; Miguel González, quemaduras; Pedro Aravena, quemaduras; Enrique Vásquez, quemaduras, Manuel Viru, contuso; Manuel Tapia, quemaduras; Antonia Guerra, quemaduras, Manuel Quezada, contuso.

Todos estos heridos fueron conducidos a sus respectivos hogares.

LO QUE NOS DICE UNO DE LOS PASAJEROS DEL TREN

Eran tantos los pasajeros, que nos lanzamos al azar a interrogar al señor Darío Ossandón N., siendo rodeados por los otros pasajeros que corroboraban sus declaraciones.

—Fué anoche—nos dijo—más o menos a esta hora cuando ocurrió la catástrofe. Es algo espeluznante. ¡Qué de recuerdos nos trae la noche pasada!

—¿Cómo ocurrió el accidente? decimos.

—El tren se "cargó" sin que fuera posible detenerlo. Hemos corrido en vertiginosa carrera, cuesta abajo por un espacio de más de una cuadra. El maquinista, al darse cuenta del peligro, empezó a tocar la bocina de alarma. Dada la hora en que ocurrió la catástrofe, muchos no se dieron cuenta de ella... El tren todo se volcó contra el cerro. A consecuencias de la volcadura se rompieron las calderas lanzando el vapor y el agua hirviendo hacia el carro de pasajeros que seguía a continuación.

Ya se imaginarán el horroroso cuadro. Los quejidos de los heridos y los gritos se confundían en el ruido del vapor. Más vale nó recordarlo — nos dijo, — mientras trataba de ocultar la trágica visión.

Yo salvé casi ileso, ya me ven ustedes. Una que otra quemadura. Todos hemos dado gracias de la escapada milagrosa de la señorita ... Esperen, nos dijo, aquí lo tengo anotado. Y al sacar del bolsillo un sobre, agregó: Miren, aún está mojado. Yo quedé bañado, y sin embargo mis quemaduras no son de gravedad. La señorita Lastenia Rodena.

Algunos de los pasajeros, al darse cuenta por los piteos de la locomotora, del peligro, se lanzaron del tren, pero éstos fueron muy pocos....

A consecuencias del accidente, murió el señor Pedro Tapia Jorquera, cuyos restos quedaron en Illapel.

UNA ESCAPADA MILAGROSA

Tema de comentarios fué la escapada milagrosa de la señorita Lastenia Rodena, profesora de una escuela de Combarbalá, que viajaba en uno de los vagones mixtos del convoy.

Al suceder el volcamiento del tren, esta señorita quedó bajo una verdadera montaña de fierros y maderos rotos, de donde fué extraída por los señores David Ossandón, Manuel Bustos y otras personas. Al levantarse, la señorita Rodena, estaba completamente ilesa, sin lesión ni contusión alguna.

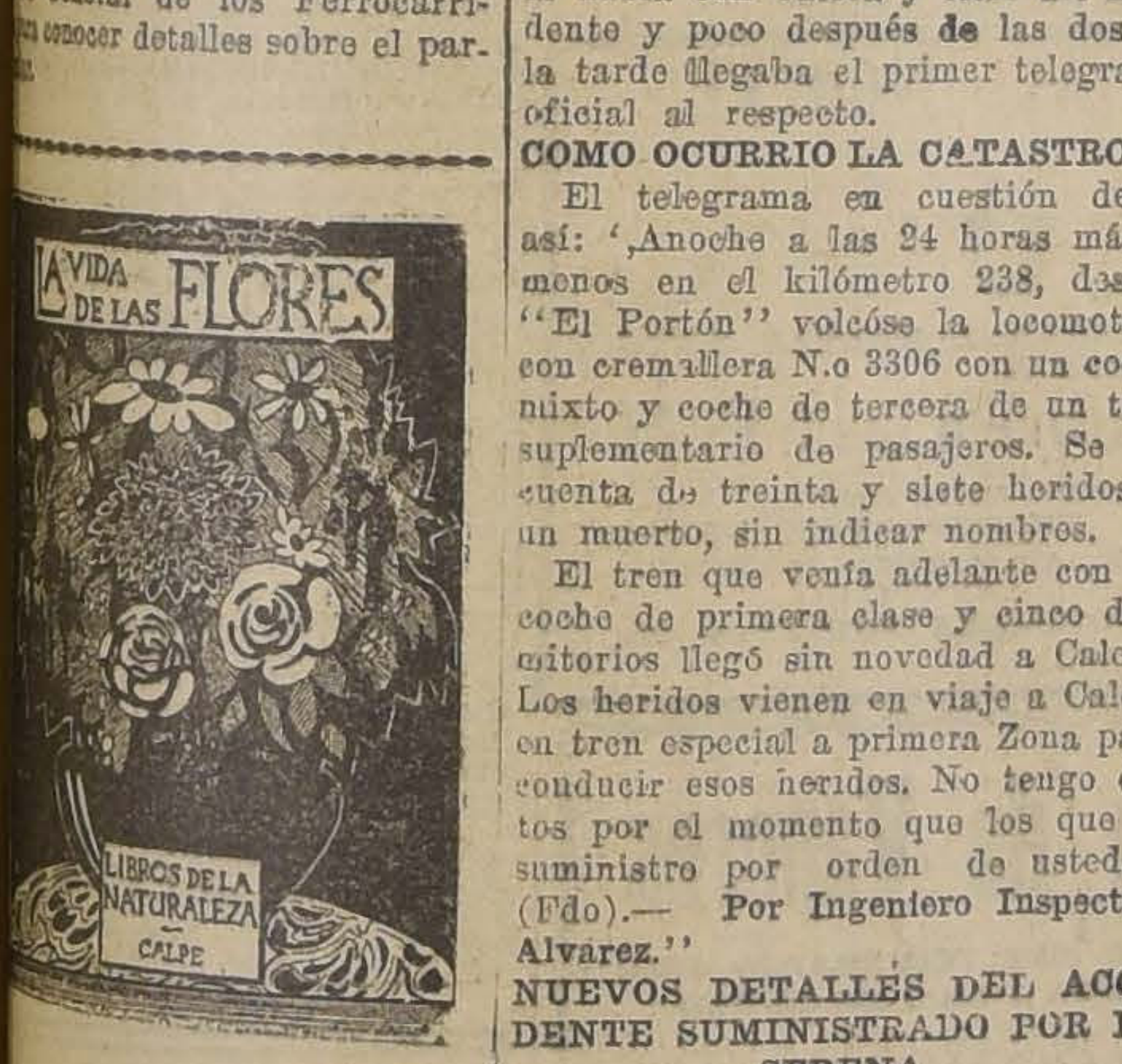

os de la Naturalez

mejor serie de estudios natu- estilo amenísimo, claro y tiempo rigurosamente cien- . Volúmenes admirablemente , con cubiertas en color por dibujante Bagaría.

usted lo que entre otras co- el señor Alberto Méndez visitador de escuelas del ter- rito de Santiago:

ER ESTOS LIBROS EN MA- LOS NIÑOS COMO LECTU- COMPLEMENTARIA DE LAS CIAS NATURALES, ES HA- SENTIR Y COMPRENDER Y ESTIMULARLOS PARA APROVECHAMIENTO FUTURO VALIOSOS RECURSOS ASI MO- COMO ECONOMICOS.''

TITULOS PUBLICADOS:

animales familiares.
vida de la tierra.
mundo alado.
mundo de los insectos.
animales salvajes.
mundo de los minerales.
de mar y agua dulce.
vida de las plantas.
animales microscópicos.
vida de las flores.

DA VOLUMEN $ 2.70

LPE - Delicias 9 7

Cuando quiera construir acuda a la Mercería «París»

DELICIAS 44- - Teléfono 324

PUELMA y Cía. Ltda. AGENTES AUTORIZADOS LINCOLN-FORD-FORDSON-Huérfanos 819-823

LOS RESTOS DEL TENIENTE MUJICA SERAN LLEVADOS HOY A SANTIAGO

AYER LLEGAN A ESTE PUERTO CINCO AVIADORES MILITARES

Como lo informamos ayer, a bordo del vapor "Essequibo" vienen los restos del malogrado aviador militar señor Enrique Mujica, muerto trágicamente en Antofagasta.

Los restos mortales del malogrado aviador serán desembarcados a las 9.30 de la mañana de hoy y conducidos al carro mortuorio que ha de conducirlos a la capital, por tren que sale del puerto a las 10 de la mañana.

DELEGACION DE AVIADORES

Por el expreso de la mañana de ayer, llegaron a este puerto los aviadores capitanes señores Armando Castro y L. Vallejos, y tenientes señores Oscar Silva, Arturo Herrera y Ernesto Lagreze, compañeros del teniente Mujica, quienes vienen en nombre de la Dirección de Aeronáutica Militar a buscar los restos del malogrado aviador y escoltarlos hasta la capital, donde serán sepultados solemnemente.

LOS HONORES QUE SE RENDIRAN

La Comandancia General de Armas dictó ayer la orden de la plaza por la que dispone los honores que se rendirán al teniente Mujica.

EL PUBLICO HA DEVUELTO POR COMPLETO SU CONFIANZA A LA CAJA DE AHORROS

DURANTE EL DIA DE AYER, LAS DIFERENTES OFICINAS DE VALPARAISO FUNCIONARON COMO EN LOS DIAS NORMALES

Durante el día de ayer, las diferentes oficinas de la Caja de Ahorros en este puerto funcionaron como en los días normales, circunstancia que viene a probar que la confianza ha vuelto por completo al público.

Gran número de personas que habían retirado apresuradamente sus depósitos el primer día de la corrida, han vuelto a la Caja para hacerlos nuevamente, reconociendo el error que significaba el pánico de los primeros momentos.

Por este capítulo la Caja recaudó durante el día de ayer una importante cantidad que redondea el millón de pesos. Retiros de depósitos hubo muy pocos, siendo todos ellos de cantidades pequeñas. Los depositantes de fuertes cantidades han manifestado tener una amplia confianza en la buena situación de la institución de ahorros.

En genera el grueso del público ha devuelto por completo la confianza tan bamboleante en los días de la corrida en forma que bien puede declararse que la situación de la Caja se ha normalizado por entero.

ANTOFAGASTA

LA SITUACION DE LA CAJA DE AHORROS DE ANTOFAGASTA ESTA NORMALIZADA

MANIFIESTO DEL ADMINISTRADOR A LOS TRABAJADORES

(De nuestro corresponsal, por telégrafo)

ANTOFAGASTA, 23.— La Caja Nacional de Ahorros ha seguido afrontando con éxito la situación producida.

Entre los imponentes empieza a renacer la confianza y el público apostado frente a las oficinas de la Caja, se muestra exigente.

El Administrador de la Caja ha dirigido a los trabajadores, un manifiesto, diciéndoles que no se dejen engañar por la especie absurda, que dice que la Caja de Ahorros cerrará sus puertas, ya que esta institución está garantida por el Estado. Agrega que es una rama de la Caja de Crédito Hipotecario, que cuenta con más de 700 millones de pesos de crédito.

Termina diciendo que la Caja probará en qué forma está cimentado su prestigio y su solvencia.

LA HUELGA DE LOS OBREROS DEL GAS

Tal como informamos en la edición anterior, esta huelga tiene fuertes tendencias a solucionarse. En la reunión que celebró en la tarde de ayer el directorio de la Empresa, se tomaron importantes acuerdos, que darán una pronta vía de solución a las dificultades. Ambas partes en esta ocasión, se encuentran con el mejor espíritu para llegar a un arreglo que consulte el interés común.

Por lo que respecta al suministro de gas para la población, la deficiencia se ha arreglado un tanto por el servicio extraordinario improvisado por la Compañía.

HOY LLEGARA LA DELEGACION PEBISCITARIA CHILENA

El vapor "Essequibo" en que viene de regreso al Sur la Comisión Plebiscitaria Chilena, sufrió un atraso en su itinerario que había fijado las últimas horas de la tarde de ayer para llegar a Valparaíso.

Según las últimas noticias recibidas en la Dirección del Territorio Marítimo, el "Essequibo" entrará al puerto en la madrugada de hoy. A pesar de la hora, diversas organizaciones obreras y de empleados acudirán al muelle para rendir un homenaje a los defensores de los intereses chilenos en el Plebiscito.

Es muy probable que el señor Edwards y componentes de la delegación se dirijan a Santiago por el expreso de las ocho de la mañana y en la imposibilidad de hacerlo por un tren especial que en todo caso saldría antes del mediodía.

A bordo del mismo vapor llegará también el secretario de la Comisión plebiscitaria.

El sumario judicial por la moratoria del Banco Español

Durante el día de ayer, el Ministro señor Juan Bautista Ríos, encargado por la Corte de Apelaciones para dar curso a un sumario que investigue las causas de la moratoria del Banco Español, siguió con bastante actividad en su cometido.

En [illegible] mañana el Superintendente de Banco señor Philippi, estuvo presente en el tribunal prestando una larga declaración acerca de los antecedentes acumulados respecto al caso por su departamento.

En la tarde prestó una larga declaración el Gerente del Banco Español, señor Jara Torres, y para hoy están citadas cuatro personas que han tenido una participación directa en los negocios del Banco.

MOVIMIENTO MARITIMO

Antofagasta, 23 de Diciembre

(DE NUESTROS CORRESPONSALES POR TELEGRAFO)

Antofagasta, 23 de Diciembre

HOY LLEGARON:

El Santiago, del Norte.
El Llanquihue, del Sur.
El Taltal, del Sur.

HOY SALIERON:

El Santiago, para el Sur.
El Llanquihue, para el norte.
El Taltal, para el Norte

HABANOS SELECTOS ¢80
HABANOS XXXX ¢60
Yo Fumo
Reina Victoria

El Comandante de la Infantería regresa de Copiapó

EL CORONEL SALCEDO PARTE A SANTIAGO

Por el expreso de la mañana de ayer llegó del Norte el comandante de las fuerzas de infantería de la Segunda Brigada Combinada, Coronel don Carlos Salcedo F. acompañado de su ayudante, capitán don Humberto Benedetti, y del contador 1.o don Carlos Aros.

El Coronel Salcedo regresaba de Copiapó, donde pasó revistas económicas al Regimiento O'Higgins.

Por el expreso de la tarde este Jefe militar se dirigió a la capital.

El árbitro ha fijado normas sobre el plebiscito que no serían del todo favorables a Chile

PARA LA PRESENTACION DE ARGUMENTOS Y DOCUMENTACION, SE HABRIA FIJADO HASTA EL 9 DE ENERO PROXIMO.— APROVECHANDO EL RECESO EN QUE HAN ENTRADO LAS ACTIVIDADES DE LA COMISION DE LIMITES, LOS REPRESENTANTES PERUANO, CHILENO Y NORTEAMERICANO SE AUSENTAN DE LA ZONA PLEBISCITARIA

(DE NUESTROS CORRESPONSALES Y ENVIADOS ESPECIALES, POR CABLE)

LAS ACTIVIDADES DE LA COMISION DE LIMITES ESTARAN PARALIZADAS HASTA EL 10 DE ABRIL

ARICA, 23.—(Especial).— Hoy se embarca en el "Oriana" en viaje a Lima, el jefe de la delegación peruana de la comisión de límites, coronel Ordóñez, en vista del acuerdo tomado por la Comisión de suspender sus actividades hasta el 15 de Abril próximo, debido al estado del tiempo. Lo acompañan su ayudante, capitán Velásquez, el ingeniero y los tenientes Rodríguez y Luna. El capitán señor Luis Arboleda permanecerá en Tacna en representación de la delegación del Perú, mientras los demás representantes peruanos permanecen ausentes.

Se informa extraoficialmente que el general Morrow partirá al Norte probablemente el 3 de Enero próximo.

El delegado chileno, señor Ernesto Greve, probablemente se irá al Sur el 2 de Enero.

EL INFORME JURIDICO SOBRE LA APELACION CHILENA SE FUNDARA SOBRE LOS TERMINOS DEL FALLO

ARICA, 23.—(Especial).— Las órdenes recibidas hoy por el general Pershing de parte de Mr. Coolidge no constituyen ninguna actitud decisiva respecto de la apelación chilena, sino que son únicamente especificaciones técnicas que responden a los puntos secundarios de la apelación, en lo que se refiere al cumplimiento de la disposición del fallo que reserva al árbitro "el derecho y la autoridad para fijar la fecha y modo de presentar las apelaciones al mismo y la forma de atestiguarlas". Se considera que las mismas instrucciones han recibido las Embajadas de Chile y del Perú en Washington, lo que quiere decir que el informe jurídico habrá de fundarse sobre los términos precisos del fallo.

LA DEMORA EN LA FIJACION DE LAS FRONTERAS NO AFECTARA EL RESULTADO DEL PLEBISCITO

ARICA, 23.—(Especial).— El corresponsal tiene entendido que la demora en la fijación de las fronteras de la provincia no podrá afectar el resultado del plebiscito, dada la escasa población de las regiones que están en disputa. Según los términos del fallo los votos de los habitantes de estas regiones se computarán separadamente y si el resultado del plebiscito quedara pendiente, precisamente de estos votos, el árbitro postergará la proclamación del resultado definitivo hasta que se resuelva respecto del derecho a voto que pudieran tener dichos habitantes, después de la fijación de los límites.

EL CORONEL ORDOÑEZ DECLARA QUE EL INCIDENTE DE CHALLAVIENTO PODRIA IMPEDIR LA CONTINUACION DE LAS LABORES DE LA COMISION DE LIMITES

ARICA, 23.—(Especial).— El delegado peruano ante la Comisión de Límites, coronel Ordóñez, declaró al corresponsal que apenas llegado a Lima, procederá a estudiar el informe que presentará a su Gobierno respecto de las actividades de la Comisión de Límites y procederá al mismo tiempo a practicar algunos trabajos técnicos mientras dura el receso de la Comisión. El señor Ordóñez cree que el árbitro procederá durante este receso a estudiar las atribuciones de la Comisión respecto del incidente de Challaviento, que fué lo que motivó la última paralización de las labores de la Comisión.

El señor Ordóñez dijo que la mayoría de la Comisión es de parecer que la investigación se concrete a los cargos hechos por los funcionarios chilenos a los miembros de la comisión peruana de límites, de haber proporcionado armas a las personas culpables del incidente que terminó con la muerte del carabinero chileno.

Expresó enseguida que la Comisión no trataba de invadir las atribuciones de la administración chilena, sino que sólo trataba de comprobar o levantar los cargos que pesan sobre el personal de la Comisión peruana de límites. Por su parte, las informaciones peruanas permiten desmentir tales cargos y aún el Perú ofreció a las autoridades chilenas facilidades para comprobar la verdad de las cosas, como ser el testimonio de testigos presenciales que, después del incidente, pasaron la frontera hacia el Perú.

Terminó Ordóñez declarando que este incidente podría ser la única causa a la vista, que pudiera impedir la continuación de las labores de la Comisión de Límites después de terminado el receso

EL COMANDANTE MARCHANT ENTREGO LA JEFATURA DEL REGIMIENTO DE CARABINEROS

ARICA, 23.—(Especial). — Informaciones de Tacna dicen que el comandante de Carabineros Luis Marchant Goizález, entregó su comando al mayor Gavino A Cavieres.

El señor Marchant se dirigirá brevemente a Santiago por asuntos del servicio.

EL CORONEL ORDOÑEZ Y SEIS AYUDANTES AMERICANOS PARTIERON EN EL "ORIANA"

ARICA 23.—(Especial).—Esta noche se embarcaron en el "Oriana" el delegado peruano ante la Comisión de Límites, coronel Ordóñez, y seis ayudantes de la comisión norteamericana de límites. El resto de la comisión norteamericana se propone embarcarse al norte el 3 de Enero próximo, excepto el mayordomo M. Graves.

EL 9 DE ENERO COMO FECHA FINAL PARA PRESENTAR ARGUMENTOS Y DOCUMENTACION SOBRE LA APELACION CHILENA

ARICA 23.—(Especial).—Las instrucciones del árbitro con respecto a la apelación chilena, establecen que no se interrumpan las actividades de la Comisión Plebiscitaria durante el tiempo en que se va a ver la apelación.

El corresponsal entiende que el árbitro ha fijado el 9 de Enero, como fecha, límite para que se presenten los argumentos y documentaciones en la apelación certificada.

En vista de que las instrucciones han sido entregadas tanto a los funcionarios chilenos como peruanos, se supone que ambas partes tendrán la oportunidad de presentar nuevos datos en caso de desearlo.

Aun cuando no puede suponerse cuál será el contenido de las insinuaciones del árbitro, parece que la intención de éste es de fallar cuanto antes la parte de la apelación relacionada con las mociones relativas a las fechas, puesto que ellas afectan directamente el progreso de las preparaciones plebiscitarias. Se supone que el árbitro va a proceder más lentamente en la consideración general de la apelación chilena, en lo que dice relación con la conducta de la Comisión, lo que comprende de una voluminosa documentación, incluso las anotaciones y observaciones de la Comisión, que aún no ha llegado a Washington.

Todavía no ha sido convocada la Comisión Plebiscitaria a sesión, lo que parece que no se necesita hacer debido a las instrucciones del árbitro. El trabajo de los comités especiales continúa en la forma usual, proyectándose una reunión de comité electoral, para el Jueves en la mañana.

EL TRABAJO PRINCIPAL DE LA COMISION PLEBISCITARIA NO SUFRIRA INTERRUPCION

ARICA 23.—(Especial).—Las instrucciones del árbitro con respecto a la apelación chilena, no van a ser publicadas en ésta, como una deferencia a los Gobiernos interesados, los cuales están recibiendo dichas instrucciones por la vía diplomática. Sin embargo, hasta donde puede colegirse, las instrucciones están conformes con lo que el corresponsal ya había anticipado, en sus líneas generales, y no afectan los puntos principales de las actividades que la comisión ha estado siguiendo.

Antes de recibirse las instrucciones, ya se le había dicho al corresponsal que existía esperanza, en los círculos oficiales, de que las actividades plebiscitarias siguieran estas líneas sin interrupción, incluso en lo relativo a la preparación de las leyes electorales.

Los chilenos también tomaron en cuenta esta posibilidad, puesto que desde su partida, el señor Edwards autorizó a los señores Gallardo Nieto, Maira y Guerra, para que participaran en ciertas funciones plebiscitarias, incluso las relacionadas con la preparación de las leyes electorales.

Las instrucciones del árbitro relacionadas con la apelación certificada, que fueron entregadas directamente a los diplomáticos chileno y peruano, parece que han contemplado el procedimiento que debe seguirse, de acuerdo con las estipulaciones contraídas primitivamente en el fallo en seguida diría que es costumbre, que éste solicite declaraciones o argumentos de ambas partes, respecto a los puntos controvertidos, y sobre los cuales están fundamentadas las disposiciones. Si nuevamente se sigue este procedimiento, los observadores divisan que ello hará a los chilenos y peruanos, contendores directos en la argumentación legal y no que los chilenos discutan con la comisión. Es, por consiguiente, dudoso que la comisión vaya a presentar argumentos fuera de los ya incorporados a los documentos que se han sometido al árbitro.

Por lo que respecta al probable procedimiento que se seguirá con respecto a la parte no certificada de la apelación, no podría predecirse.

La Convención de los Empleados de Aduana

En la tarde de hoy se verificará una nueva asamblea de la Convención de Empleados de Aduana para la aprobación de las conclusiones a que se llegó en las dos últimas sesiones.

EL ARBITRO HA CABLEGRAFIADO AL GENERAL PERSHING, FIJANDOLE NORMAS ACERCA DEL PLEBISCITO

WASHINGTON 23.—(United).—El Departamento de Estado confirmó hoy de mal grado la noticia de que ayer tarde se cablegrafió al general Pershing, dándole normas de procedimiento para el plebiscito de Tacna y Arica, y que al mismo tiempo, se envió copia a las Embajadas de Chile y del Perú en Washington, y también se las envió a las Embajadas de Estados Unidos en Lima y en Santiago. Las copias fueron entregadas personalmente a los Embajadores por Mr. Francis White, jefe de la Sección de Asuntos Latinoamericanos del Departamento de Estado.

Se tiene entendido que la Embajada peruana trasmitió a Lima las normas fijadas; y el señor Mathieu las entregó a don Miguel Cruchaga, Ministro de Chile en Londres, para su estudio.

Las Embajadas de Chile y del Perú, así como el Departamento de Estado, se negaron a proporcionar informaciones acerca de lo resuelto por Mr. Coolidge; pero circulan rumores de que no es del todo favorable a Chile.

MAGALLANES

El crucero "Berlín" fondea ayer en Punta Arenas

(DE NUESTRO CORRESPONSAL, POR TELEGRAFO)

PUNTA ARENAS, 23.—Hoy, a la 1 de la tarde ha fondeado en este puerto el buque-escuela alemán "Berlín", después de haber recorrido los canales de Chiloé.

VALDIVIA

Baile en honor del General Sáenz

(De nuestro corresponsal, por telégrafo)

VALDIVIA, 23.— El Dancing Club de Valdivia ofrecerá el Sábado próximo, un baile en honor del general don Aureliano Saenz, con motivo de fijar en breve su residencia en Santiago.

—En Osorno fué despedido de la vida de soltero, don Luis Schilling.

—En el mismo pueblo nació una hijita de la Sra. Augusta Schwenker y del Sr. Francisco Torrijos.

Antes de medio día se proclamó el bando presidencial

(De nuestro corresponsal, por telégrafo)

VALDIVIA, 23.— Antes de mediodía de hoy, fué proclamado el bando, que anunciaba la exaltación al mando presidencial de don Emiliano Figueroa.

Amenizó el acto la banda del Regimiento Caupolicán y asistió también una compañía de esta unidad.

¡Vaya a Bañarse... con Pino Radiol
D—30

JARABES DE HORCHATA, GRANADINA Y LICORES SURTIDOS
De la Fábrica DESPOUY & CIA., vende el depositario ALFREDO BLANCHARD.— Calle La Bolsa

VERMOUTH CINZANO
Vendedor Mayorista
Alfredo Blanchard
Calle La Bolsa 33 Teléf. 1890
BITER CINZANO

COMPAÑIA SUD AMERICANA DE VAPORES
ACCIONES PREFERIDAS SERIE "B."
PAGO DE INTERESES

El 31 de Diciembre, se pagará en la oficina de la Compañía, Blanco 895 y desde el 2 de Enero por los señores Wessel. Duval & Co., en Santiago, en cheques (letras a 90 días), el interés de 7 o|o anual que han ganado hasta esa fecha las acciones preferidas, según lo dispuesto por el artículo 4.o de los estatutos.

Las sumas menores de 25 serán pagadas a los señores accionistas en moneda corriente, según el valor de la libra que fije la Bolsa de Corredores de Valparaíso, para compradores en su primera rueda del 31 de Diciembre.

Conforme con lo dispuesto por la Ley de Impuesto a la Renta se rebajará a cada accionista el 4 1|2 o|o sobre los intereses que devengue.

El registro de accionistas permanecerá cerrado desde el 24 hasta el 31 de Diciembre, inclusives.

Valparaíso, 9 de Diciembre de 1925.

EL DIRECTOR-DELEGADO.
31—D.

GRACE LINE
Servicio rápido de pasajeros para Antofagasta, Iquique, Arica, Mollendo, Callao, Salaverry, Talara, Balboa, Cristóbal y
NEW YORK
"SANTA LUISA"
Saldrá de VALPARAISO el MIERCOLES 23 de DICIEMBRE, a la 1 P. M.
PROXIMAS SALIDAS:
"SANTA TERESA" ... ... ENERO 6
"SANTA ANA" ... ... ENERO 20
"SANTA ELISA" ... ... FEBRERO 3
AGENTES DE LA NOSE LINE
New Orleans and South American Steamship Co. Servicio mensual de vapores de carga desde New Orleans EE. UU. a puertos chilenos y vice-versa
GRACE y Cía. (CHILE) S. A.
HUERFANOS 1087 — SANTIAGO

VAPOR RAPIDO AL NORTE
El cómodo vapor de pasajeros
"PERU"
saldrá para COQUIMBO, HUASCO, CHAÑARAL, TALTAL, ANTOFAGASTA, TOCOPILLA, IQUIQUE y ARICA
El Sábado 26 de Diciembre a las 6 P. M.
Por fletes, pasajes y demás pormenores, verse con
E. DONOSO GRILLE
Galería Alessandri N.o 237
SANTIAGO
Cía. TRANSPORTES UNIDOS
Alameda esquina de Estado
SANTIAGO
En Valparaíso: Soc. Anón. Marit. GONZALEZ SOFFIA y Cía. BLANCO N.o 903
26—D.

Cía. Sud Americana de Vapores
SERVICIO MENSUAL A NEW YORK CON ITINERARIO FIJO EN 18 DIAS. — SALIDAS EN SABADOS A LA 1 EN PUNTO.
"TENO" 16 DE ENERO
"ACONCAGUA" 13 DE FEBRERO
Con escala en Antofagasta, Iquique, Arica, Callao, Payta, La Libertad (Ecuador) y Cristóbal.
SERVICIO QUINCENAL A GUAYAQUIL (ECUADOR). — SALIDAS EN VIERNES A LAS 6 P. M.
"HUASCO" JUEVES 24 DE DICIEMBRE
"PALENA" 8 DE ENERO
Con escala en Coquimbo, Antofagasta, Gatico, Tocopilla, Iquique, Caleta Buena, Arica, Ilo, Mollendo, Chala, Pisco, Cerro Azul Callao, Salaverry, Pacasmayo, Eten, Pimentel y Payta.
SERVICIO QUINCENAL A PIMENTEL (PERU). — SALIDAS EN VIERNES A LAS 6 P. M.
"MAIPO" JUEVES 31 DE DICIEMBRE
"MAPOCHO" 15 DE ENERO
Con escalas en Coquimbo, Huasco, Caldera, Chañaral, Taltal, Antofagasta, Iquique, Pisagua, Arica, Ilo, Mollendo, Chala, Lomas, Pisco, Tambo de Mora, Callao, Huacho, Supe, Huarmey, Casma, Samanco, Chimbote, Salaverry, Pacasmayo y Eten.
Vapores para Lota, Penco, Tomé y Talcahuano, salidas de Valparaíso todos los Miércoles.
De Talcahuano salen de regreso para Valparaíso, todos los Martes, a las 6 P. M.
WESSEL DUVAL & Co
Huérfanos esquina Morandé
AGENTES
Cía. TRANSPORTES UNIDOS
Estado esquina Delicias
SUB-AGENTES

Empleado
Se necesita empleado sepa escribir correctamente a máquina y tenga muy buena letra. Sueldo $ 200. Unútil presentarse sin espléndidas recomendaciones
CATEDRAL 1273

Empleada
Sepa escribir correctamente a máquina y con muy buena letra, se necesita. Sueldo $ 150. Presentarse con recomendaciones a
CATEDRAL 1273

P. S. N. C.
VAPORES PARA EUROPA
VIA CANAL DE PANAMA
"ORCOMA", 2 de Enero
"ORTEGA", 16 de Enero
"ORITA", 30 de Enero.
1 P. M. Para Antofagasta, Mejillones, Iquique, Arica, Mollendo, Callao, Balboa, Cristóbal, La Habana, Coruña, Santander, La Rochelle, Pallice y Liverpool.
Por estos vapores se expenden boletos de segunda clase para Europa y puertos de la costa, a precios convenientes.
VAPOR PARA NUEVA YORK
"ESSEQUIBO", 30 de Diciembre
"EBRO" 27 de Enero
"ESSEQUIBO", 24 de Febrero
1 P. M. Para Antofagasta, Iquique, Arica, Mollendo, Callao, Salaverry, Paita, Balboa, Cristóbal, Habana y Nueva York.

R. M. S. P.
SERVICIO RAPIDO DE LUJO DESDE
Buenos Aires a Europa
PROXIMAS SALIDAS DE LOS AFAMADOS VAPORES "A" VIAJES RAPIDOS A LISBOA EN 16 DIAS. — CHERBURGO Y SOUTHAMPTON EN 19 DIAS
"ANDES"
"ARLANZA" ... ... 15,320 toneladas, 5 de ENERO
"AVON" ... ... 14,930 toneladas. 10 de FEBRERO
"ALMANZORA" ... ... 11,073 toneladas. 20 de FEBRERO
"ANDES" ... ... 15,550 toneladas. 3 de MARZO
"ASTURIAS" ... ... 15,620 toneladas. 13 de MARZO
... ... 22,000 toneladas, 23 de MARZO.
PROXIMAS SALIDAS DE LA LINEA "D"
"DESEADO" ... ... 1.o Enero 1926.
"DESNA" ... ... 15 de Enero.
"DEMERARA" ... ... 12 de Febrero.
"DARRO" ... ... 26 de Febrero.
VIAJES DE LLAMADA DESDE VARIOS PUNTOS DE EUROPA, SIRIA Y TURQUIA

SANTIAGO Agustinas 1017 — Casilla 536 THE PACIFIC STEAM NAVIGATION Co. Calle Blanco. — Casilla 24-V VALPARAISO
SUB-AGENTES EN SANTIAGO: Transportes Unidos, Estado esquina Alameda: Expreso Villalonga, Agustinas 817.

40 mil niños serán festejados hoy por «Los Tiempos» con matinées gratuitas en los 22 cines más prestigiosos de Santiago

LAS FUNCIONES EMPEZARAN A LAS 2.30 P. M. EN PUNTO.— EL MATERIAL DE PELICULAS ES DE PRIMER ORDEN Y HA SIDO GENTILMENTE CEDIDO POR LOS ARTISTAS UNIDOS, CHILEAN CINEMA, MAX GLUCKSMAN, CONSORTIUM CINEMATOGRAFICO, AMADOR PAIROA, LAS COMPAÑIAS NACIONALES ANDES, BORCOSQUE, DE LA SOTTA, COKE Y ROSARIO FILM Y LA PARAMOUNT.— EN TODOS LOS TEATROS SE REPARTIRAN PEDACITOS DE PELICULAS PARA COLECCIONES Y SE REPARTIRAN DULCES Y GOLOSINAS.— EN EL MATTA, ESMERALDA, SETIEMBRE Y O'HIGGINS, HABRA SORTEOS CON VALIOSOS JUGUETES DE PREMIOS.— LOS CUPONES DE "LOS TIEMPOS" SE CANJEARAN EN LA BOLETERIA DE ESTOS TEATROS

HOY A MEDIODIA UNA ESCUADRILLA DE AVIONES MILITARES COMANDADA POR EL DIRECTOR DE LA ESCUELA DE AERONAUTICA MILITAR, CAPITAN ARMANDO CASTRO, LANZARA VOLANTES INVITANDO A LOS NIÑOS A ESTAS FUNCIONES GRATUITAS.— LOS ESTUDIOS BORCOSQUE FILMARAN UNA ACTUALIDAD DE ESTAS FUNCIONES DE "LOS TIEMPOS"

22 teatros, los más prestigiosos de esta capital han respondiho amplia y generosamente a la feliz iniciativa de la Redacción teatral de "Los Tiempos" de ofrecer como aguinaldo de Noche Buena, unas matinées gratuitas a los niños pobres.

Estas funciones empezarán a las 2.30 de la tarde y se exhibirán las películas de mayor éxito y de las firmas más prestigiosas del mundo del cine.

Dada la enorme capacidad de algunos teatros cálculos prudentes permiten asegurar que hoy unos cuarenta mil niños pasarán una tarde feliz gracias a la iniciativa de nuestro colega de la tarde.

La generosidad nunca desmedida de algunos empresarios los ha hecho aumentar las atracciones que por sí sólo revestían estas funciones y así en el Setiembre, su administrador don Mario Almeida, obsequiará lindos y valiosos juguetes; don Enzo Riderelli activo empresario del Matta, instalará en el foyer del teatro un valioso Arbol de Pascua; la Andes Film, la prestigiosa productora nacional obsequiará a los niños asistentes al O'Higgins y don Nicanor de la Sotta, el afortuando autor de Golondrina, ha donado para que se rife un valioso velocípedo. En todos los teatros se obsequiará a los niños pedacitos de películas para colecciones y a las que ellos son tan aficionados.

EL CUPON DE "LOS TIEMPOS" Y SU CANJE

El cupón de "Los Tiempos", que da derecho a participar en los premios donados por la Andes Film, y señores Enzo Riderelli, Nicanor de la Sotta y Mario Almeida se canjearán en las boleterías de los teatros Esmeralda, Matta, O'Higgins y Setiembre.

Cada cupón da derecho a un número, pudiendo cambiarse cuantos cupones lleve cada uno de los niños asistentes.

UNA INVITACION AEREA

La aviación militar, cuyos pilotos son ejemplo de valentía y generosidad, no podía dejar pasar esta oportunidad sin aportar su generoso concurso a estas fiestas a los niños pobres.

Al efecto, el intrépido maestro de alta acrobacia y Director de la Escuela de Aeronáutica Militar, capitán don Armando Castro, vendrá comandando un escuadrón de aviones de caza a las 11 del día y ejecutará diversas pruebas aéreas, arrojando además unos volantes de invitación a esta matinées gratuitas de "Los Tiempos" a los niños pobres.

El simpático gesto de los pilotos militares ha sido comentado elogiosamente en todos los círculos de nuestra capital.

LAS FIRMAS QUE FACILITAN LAS PELICULAS

A continuación damos la lista de las firmas que nos han facilitado graciosamente su material para estas funciones:

Artistas Unidos.— Tres películas (Pollyna, S. M. el Americano y Voz Silenciosa).

Chilena Cinema Corp.— Tres películas (Programas Cómicos 48, 49 y 50).

Max Glucksmann.— Cinco películas de primer orden.

Andes Film.— Dos películas: Federico el Grande y el Zeppellin R-Z 3.

Nicanor de la Sotta.— Una película: Pueblo Chico, Infierno Grande.

Estudios Borcosque.— Una película Martín Rivas.

Rosario Film.— Una película. Malditas sean las mujeres.

Universal Pictures Corp.— Dos películas. Dónde estuve yo y el Caballero Centella.

Consortium Cinematográfico de Chile.— Una película. El triunfo del Amor.

Coke Film.— Una película. Rayo Invencible.

Paramount Pictures. Una película. Un cobarde Valiente.

Amador Pairoa.— Dos películas: Icarus y el batallón Rojo.

LOS PROGRAMAS DE LAS MATINEES

ALHAMBRA, Monjitas 728, de la Chilean Cinema.—50.o Programa Cómico Imperio.

ATENAS, Maestranza 1085, de don Alberto Navarrete.—El Batallón Rojo, de la Pairoa Fild.

BRASIL, Brasil esquina de Huérfanos, de Valenzuela Basterrica y Cía.—Pollyana, de Los Artistas Unidos.

DIECIOCHO, Dieciocho 14, de don Benito del Villar.—Un Cobarde Valiente, de la Paramount.

ELECTRA, Catedral 2712, de Max Glucksman.—Programa Max Glucksman.

ESMERALDA, San Diego 1035.—S. M. el Americano, de los Artistas Unidos, y el Zeppelin Z. R. 3, de la Andes Film.

EXCELSIOR, Independencia 1070, de don Alberto Navarrete.—Icarus, de la Pairoa Film.

FERROVIARIO, interior Estación Central.—Rayo Invencible, de la Coke Film.

IMPERIAL, San Diego 1344, de la Chilean Cinema.—49.o Programa Cómico Imperio.

MATTA, Avenida Matta 618, de don Enzo Riderelli.—Federico Rex, de la Andes Film.

MINERVA, Chacabuco 780, de la Sociedad Aguirrebeña.—El Caballero Centella, de la Universal.

NOVEDADES, Cueto 257, de don Esteban Artuffo.—El Triunfo del Amor, del Consortium Cinematográfico.

ODEON, Barroso 768, de Max Glucksmann.—Programa Max Glucksmann.

O'HIGGINS, San Pablo esquina Cumming, de Valenzuela Basterrica y Cía.—¿Dónde estuve yo?, de la Universal.

POLITEAMA, Portal Edwards, de Max Glucksmann.—Arenas Abrasadoras y Chaplín en las Termas.

REPUBLICA, Avenida República 239, de Max Glucksmann.—Programa Max Glucksmann.

RECOLETA, Avenida Recoleta, de la Chilean Cinema.—48.o Programa Cómico Imperio.

SALA ORIENTE, San Francisco 184, de don Angel Espinosa.—Martín Rivas, de los Estudios Borcosque.

SELECTA, Chacabuco 1178, de la Sociedad Aguirrebeña.—Malditas sean las Mujeres, de la Rosario Film.

SETIEMBRE, Delicias 404, de Valenzuela Basterrica y Cía.—Voz Silenciosa, de los Artistas Unidos.

SPLENDID, Huérfanos 1060, de Max Glucksmann.—El Ahuyentador de Fantasmas, Debutando en Sociedad y El Cobrador.

LA SOCIEDAD DE OPERADORES

La Sociedad de Operadores, por intermedio de su Secretario General don L. Montes de Oca, nos ha manifestado que se tomó el acuerdo de trabajar mañana en las matinées ofrecidas por "Los Tiempos", gratuitamente, como una adhesión a la noble iniciativa de dicho diario de festejar a los niños pobres.

LAS EMPRESAS QUE FACILITAN LOS TEATROS

Las empresas cuyo aporte generoso ha hecho realidad nuestra iniciativa son los siguientes:

Max Glucksmann con cinco teatros: Splendid, Odeón, Electra Politeama y República.

Aurelio Valenzuela Basterrica y Cía.— con cuatro teatros Brasil, Setiembre, O'Higgins y Esmeralda.

Cilean Cinema Corp. con tres teatros: Imperial, Alhambra y Recoleta.

Alberto Navarrete: con dos teatros el Excelsior y Atenas.

Sociedad Aguirrebeña: con dos teatros Minerva y Selecta.

Enzo Riderelli con uno, Avenida Matta.

Angel Espinoza. con uno Sala Oriente.

Esteban Artuffo, con uno, Novedades.

Benito del Villar, con uno, Dieciocho.

Ferrocarriles: con uno Ferroviario.

Angel Tagini: con uno, Hippodrome Circo.

LOS PEDACITOS DE PELICULAS

Mucha gente al leer esto del reparto de pedacitos de películas habrá sonreído ante la insignificancia del obsequio, pero aquellos que saben el aprecio de los niños y sus simpatías por determinados artistas comprenderán todo el valor de este obsequio, que gentilmente harán la Rosario Film, Estudios Borcosque y don Augusto Pérez.

El valor de estos pedacitos de películas para los chicos demuestra el grado de simpatía de un artista y es así como hasta ahora nadie ha arrebatado el cetro de la popularidad de Chaplin al saberse que los chicos dan hasta cincuenta centavos por un pedacito, cuando por otros apenas dan un centavo.

LOS ESTUDIOS BORCOSQUE FILMARAN UNA ACTUALIDAD

Carlos Francisco Borcosque el activo director de los Estudios Borcosque filmará hoy varias escenas de las matinées gratuitas, así como también de los vuelos del capitán Castro y sus pilotos.

Esta actualidad se proyectará después en los diversos teatros de las matinées.

Pasta Esmaltina
blanquea los Dientes y purifica el aliento. Es un dentífrico sin rival.

MATINEE INFANTIL.

MARITA ANGELICA BESA CHARME, ACOMPAÑADA DE UN GRUPO DE SUS AMIGUITAS, ASISTENTES A LA MATINEE QUE OFRECIO EL MARTES ULTIMO EN SU ELEGANTE RESIDENCIA DE LA CALLE ENRIQUE CONCHA

LA COMIDA DE LA PROTECTORA DE LA INFANCIA.— El Sábado próximo se llevará a efecto, con motivo de la inauguración del Restaurant "Prince of Wales", la comida que un grupo de damas de nuestra sociedad ha organizado con el fin de reunir fondos en favor de la Protectora de la Infancia.

Servirá de base a esta reunión la inauguración de esta elegante sala, que por su magnificencia y confort, podrá competir con ventaja con los más afamados restaurants de París, Nueva York o Buenos Aires.

Nada falta allí, hasta en sus menores detalles se ve el refinado gusto arquitectónico que se imprime en todos sus detalles, que unido al riquísimo mobiliario y a su fina vajilla con que ha sido dotado, harán de esta sala el centro de reunión de toda nuestra sociedad.

La casi totalidad de las mesas han sido reservadas, lo que nos permite asegurar que la inauguración de esta sala, revestirá los caracteres de la más fina y elegante nota social y superará en mucho a las demás festividades de Pascua y Año Nuevo.

CAMPEONATO DE SALTO ALTO DE CHILE. — El iernes 25 del presente, a las 5 P. M., se efectuará en la cancha de la Sociedad Nacional de Agricultura, en la Quinta Normal, el campeonato anual de salto alto de Chile.

Las inscripciones se reciben hasta el Viernes a las 12 M. en la ayudantía de la Escuela de Caballería.

LA GRAN KERMESSE DE ESTA NOCHE EN LA QUINTA NORMAL.

Esta noche tendrá lugar en la Quinta Normal la kermesse de Navidad organizada por la Sociedad de Las Creches. Los preparativos hacen presumir que la fiesta alcanzará un éxito lisonjero. Se tiene preparada una fantástica iluminación de la laguna y sus alrededores. Se han levantado kioskos de positivo buen gusto artístico en que damas de nuestra sociedad rifarán hermosos juguetes traídos recientemente de Francia.

En un local adecuado, dos espléndidas jazz-band ejecutarán música de baile para las personas que deseen bailar.

Las carpas serán atendidas entre otras por las siguientes señoras y señoritas: Elena Saavedra de Cousiño, Blanca Morandé de Reyes, Gabriela Saavedra de Larraín, Inés Valdivieso de Servoin, Josefina Larraín de Echaurren, Amalia Vergara de Bertrand, Delfina Montt Pinto, Raquel Ossa M., Clemencia Larraín M., Sofía Hurtado G., Olga Saavedra B., Loreto Morandé C., Elisa y Rebeca Ureta V., Amelia Zañartu B., Anita Elizalde, Rosario Matte Ossa, María Humeres, Isabel Montt P., Chicha Irarrázaval M.; señoras Manuela H. de Vicuña, Hortensia L. de Peña, Elena E. de López, Inés V. de Rodríguez, Elena V. de Rojas, María E. de Rengifo, Berta G. de Hubner, Isolde G. de Zeballos, Gabriela B. de Echeverría, Teresa C. de Walker, Marta B. de Soublette, Elena y Lucy Rojas Villegas; señoritas Reyes Langlois, Delia y Raquel RodríguezV., López Edwards, Ester de Agüero, Blanca Boonen, Luisa Concha, Mercedes Villamil.

La entrada de carruajes con 4 entradas vale $ 15 y $ 3 para las personas de a pie.

Consejos de la Comtesse Ivon

¡QUE DELICIOSO!—

En esta época de intensos calores nada es más agradable que un baño, fresco, saludable, delicioso, como el que se obtiene mediante agregándole Agua de Colonia **Ideal del Laboratorio Chile**, que es preparada científicamente con los mejores perfumes y siguiendo la fórmula original, lo que le da cualidades y méritos especiales sobre todas las imitaciones vulgares que se venden a veces más caras que ésta.

SUPRESION DEL VELLO.—

El vello es la desesperación del bello sexo; muchísimos medicamentos se ofrecen para remediar este defecto, pero el mejor es el depilatorio **Espirus**, cuya aplicación hace desaparecer instantáneamente todo vello. Se vende únicamente en la **Botica, Portal Mac-Clure, esquina de Merced.**

TEÑIDOS BARATOS.—

Parece que nada es tan fácil como teñir una tela, usando tantas formas de colorantes como se ofrece; seducida por esta impresión, multitudes de personas se resuelven a hacer economías, efectuando ellas mismas sus teñidos en casa, o confiándolos a talleres económicos del barrio, pero pronto viene el desengaño al ver perdido su trabajo y la ropa que se deseaba teñir que resultó toda manchada y de un color muy diverso al deseado. En tales circunstancias es cuando se piensa en la perfección de los teñidos hechos por la **Tintorería Novedades, calle San Francisco 425, quinta cuadra frente a la sexta comisaría**, que por lo demás son tan baratos.

PROTECCION DEL CUTIS.—

La protección del cutis es una de las cosas más necesarias sobre todo ahora que se aproxima la época del veraneo; nada puede indicarse como la más conveniente que el uso diario de el **Agua Soeurs des Capucines y la Crema le Secret de la Reine Mab**, que vende la **Casa Muzard Botica Francia y Serrano 75**.

DON EMILIO.—

La popularidad es algo que cuesta mucho adquirir y cuando se consigue, cuesta muchísimo más mantenerla; así le pasa a los políticos, que salen, muchas veces de la nada, suben, brillan en su apojeo y luego caen a la oscuridad de donde no debieron salir. En el comercio ocurre algo parecido, pero es más fácil quedar en la cumbre, cuando se procede con hombres. Esto es lo que le ocurre a la **Casa Emilio Delporte y Cía., Bandera 683 y 693, esquina de Rosas**, más conocida con el nombre de **Don Emilio**, donde siempre se encuentran las mejores telas de moda, de las últimas creaciones, que vende siempre a precios excepcionalmente bajos y que su inmensa clientela se arrebata materialmente, prefiriéndola a las casas del centro.

PARA TONIFICARSE.—

No debe dejarse nunca producir un estado de debilidad, cualquiera que sea su origen, porque así se tiene el organismo predispuesto para enfermarse. En tales casos conviene usar de preferencia el **Codhipol del Laboratorio Chile**, compuesto de extracto de hígados de bacalao, jarabe de hipofosfitos y estracto de cerezo. Es una feliz combinación que se toma con agrado y produce rápidos resultados en los sistemas debilitados.

SIEMPRE JOVEN.—

Para conservar un cutis fresco, aterciopelado y sin arrugas es preciso usar constantemente, la crema **Nieve Hamamelis** y el Simi. Ensáyelos y los adoptará convencida de su bondad y buenos efectos. Lo vende todas las buenas boticas y la **Peletería Colón, Ahumada 226.**

COMTESSE IVON.

LA NOCHE DE NAVIDAD EN EL RESTAURANT DEL CERRO SANTA LUCIA

Este conocido establecimiento, que es del gusto de la gente bien, ha querido responder en esta ocasión a los deseos de distinguidas familias de nuestra sociedad, de ofrecer una comida y cena de Navidad.

Es de esperar que la noche del 24 se verá muy concurrido este Restaurant, debido a que el programa que se ha confeccionado está lleno de novedades que serán del agrado de los asistentes y además será amenizado por dos excelentes orquestas que ejecutarán trozos de música para que la juventud celebre la Pascua con danzas modernas.

Habrá desde temprano un buen servicio de auto-buses para las personas que deseen comer en este hermoso paseo y este servicio durará por toda la noche, pues para la cena de Pascua ya hay numerosas y distinguidas familias que han reservado alrededor de 40 mesas.

MODA ACTUAL
EN CALZADO
Color Bois de rose, champaña clara, plomo, charol perforado y petates tejidos en todos los tonos, tiene Botería MOREL.
SAN ANTONIO 85
N|O.

NO MAS FEAS

La persona más fea se pondrá bonita al momento, usando la Maravillosa Leche de Rosas de Werck. Crema de la Reina de Hungría, Rolíquido de Werck. Leche Ideal de Werck y los fragancioso polvos de la Reina de Hungría de Werck. Pedirlos a Daube y Cía. y en todas las boticas de la República.

Arriendo
SAN ISIDRO 623 (ALTOS)
Espléndida casa. Tratar:
RAMIS CLAR
DELICIAS 835
Llaves en los bajos.

GRAN REVISTA MILITAR

en honor de las Embajadas Extranjeras a la transmisión del mando supremo al Excelentísimo señor Don Emiliano Figueroa Larraín, Presidente de la República de Chile.

HOY JUEVES 24, a las 5½ de la TARDE
EN EL PARQUE COUSIÑO
Las entradas son a beneficio del Hospital Militar
Entrada de carruajes.. .. .. $ 15.00
Palcos con cuatro entradas .. .. $ 30.00
Entrada a las Tribunas anexas .. .. $ 4.00

Las entradas oficiales, las de los palcos y tribunas anexas dan derecho a llegar en sus carruajes a las Tribunas
LAS ENTRADAS SE VENDEN EN EL CLUB MILITAR Y EN LAS CONFITERIAS PALET Y OLIMPIA

HEMATOGENO Dr. HOMMEL
Enriquece la sangre empobrecida y termina con la anemia.
De venta en todas las boticas.
Por mayor y menor: DAUBE y Cía
de HEMOGLOBINA

PASCUA y AÑO NUEVO
Haga sus compras en la
BOTELLERIA FAMILIAR
COMPAÑIA 1033
LICORES, JARABES, VINOS
CAFEES, TEES,
TURRON DE NAVIDAD
PRECIOS EXCEPCIONALES

CASA CORI
HUERFANOS 981
SANTIAGO

La única Casa que vende la incomparable
«MUNECA LENCI»
Precios excepcionales hasta el 31 de Diciembre
Visite nuestra Exposición

Le envidiarán su elegancia si emplea para peinarse a la moda
GOMINA
AMERICANA BRADY
NO ACEPTE SUSTITUTOS

MUEBLES
Por viaje a Europa vendo: salón, comedor, escritorio, dormitorios, sala, hall, etc. Verlos de 9 a 3 de la tarde
MAESTRANZA 90

FIESTA de NAVIDAD
A BENEFICIO DE LA
Sociedad Las CRECHES
GRANDIOSA KERMESSE EL DIA 24, A LAS 9 P. M., EN LA QUINTA NORMAL
VALOR DE LA ENTRADA:
Carruajes. . . . . $ 15.00
Carruajes, $ 15.00 — Con más de 4 personas, $ 3.00 más por cada una — Personas de a pe, cada una $ 3.00

25 DE DICIEMBRE a las 9 P. M., COMIDA DE NAVIDAD
y baile amenizado por espléndidos Jazz-Band, en el
SANTIAGO TENNIS CLUB (PARQUE COUSIÑO)
Valor del cubierto, $ 50. Vino comprendido.
ENTRADA EN LA NOCHE AL BAILE: $ 10.00
24—D.

ᒪos importantes partidos de Polo por el Campeonato de Chile

ƨn la tarde de ayer se inició, en cancha del Santiago Polo Club, el Club Hípico, el campeonato de le de Polo en competencia del feo donado por el señor F. A. ude, torneo abierto para teams clubs afiliados a la dirigente, o handicap en total no sea me- de ocho goals.

omo en las reuniones anteriores, dió a presenciar la primera jor- numerosa y selecta concu- ncia destacándose la presencia distinguidas damas de nuestra edad.

SANTIAGO SE IMPONE SOBRE LA E. DE CABALLERIA

e dió comienzo al torneo a las 5 P. M., con el lance entre los ns del Santiago Polo Club y el ueia de Cabalería Polo Club.

ajo las órdenes del "umpire" se- Alejandro Reyes, los teams se sentaron así:

antiago (Colorado): señores Adol- Luco Fernando Luco, Luis La- y Juan Rivas (todos del Go-).

scuela de Caballería (Colorado y por mitad): señores Julio Silva, uel Ferrier, Amaro Pérez y Her- enes Vicuña.

OS PRIMEROS "CHUCKERS"

e inició la competencia bastante parada, alternándose los tantos. orrespondió abrir la cuenta a lfo Luco, ventaja que fué eli- ada al terminar el primer chuc- por Ferrier.

l minuto del segundo período, a Rivas marcó el segundo tanto sus colores, igualando nueva- te posiciones los de la Escuela iante un hermoso tiro de Julio a.

espués de un persistente ataque os colorados, Luis Lavín se en- ó de marcar el tercer goal.

EL TERCER PERIODO

on gran acometividad se inició etapa. Se produce un palo li- a favor del Club Santiago que Rivas con un directo que des- Julio Silva cerca del arco.

ene en seguida un ataque com- do de Silva, Vicuña y Pérez, que ía Rivas momentáneamente, pues bicolores siguen amagando con uje, dando por resultado un tan- arcado por Vicuña que produce amente el empate a tres goals.

s bicolores se empeñan en ano- ventaja. Una corrida de Fe- la finaliza con un tiro que pa- escasa distancia del arco. Otro ce de Pérez y Ferrier sale out.

s colorados atacan ahora por medio de Fernando Luco, quien a Adolfo Luco. El remate de lo desvía Vicuña.

vín entrega a Adolfo Luco, n dirige un formidable palo que bordeando el veritcal.

EL CUARTO CHUCKERS

team de Santiago, con muy acuerdo, hace un cambio radi- en el cuadro, pues Adolfo Luco túa atrás mientras Juan Rivas ambia adelante (N.o 1).

juego sigue muy peleado en el o del feild. Vicuña detiene un ataque combinado de los colo- s. Finalmente Adolfo Luco, des- 0 metros inicia un avance se- de cerca por Vicuña, pero és- o pudo desviar la bola, la que recta al goal.

mediatamente atacan los bicolo- y por intermedio de Ferrier an el empate a cuatro puntos. ro esta situación no se man- mucho, pues minutos después se encarga de marcar el quin- oal para los colorados.

an Rivas remata out, pero a sa distancia, otra sería acometi-

s últimos instantes de esta eta- iguen muy reñidos.

EL CLUB SANTIAGO TOMA RESUELTAMENTE VENTAJA

Tan pronto se dió comienzo a la quinta etapa, Santiago se lanzó al ataque, encargándose Lavín de marcar el sexto tanto.

Como consecuencia de una corrida de Vicuña, defiende Lavín hacia la tabla. De ese sitio la devuelve Julio Silva hacia el centro, tomando Vicuña cerca del arco y solo, señala el quinto goal para los bicolores.

Adolfo Luco envía un tiro largo desde 60 metros; yerra Rivas, pero toma Lavín y con toda precisión se anota el sétimo goal.

Viene una hermosa combinación iniciada con una gran corrida de Adolfo Luco; al rematar desde un costado falla, pero inmediatamente surge Lavín, quien busca la colocación precisa y envía un directo con efecto, señalando el octavo tanto.

EL SEXTO CHUCKERS

La táctica del Club Santiago de cambiar la defensa sigue produciendo sus frutos. En efecto, al comenzar esta etapa, Fernando Luco con Rivas avanzan resueltamente hasta que este último en la misma meta impulsa la bola hacia el goal, anotándose el noveno tanto.

Reiniciado el juego, los bicolores atacan con éxito por intermedio de Ferrier, aumentando su score a seis goals.

Después de un período reñidísimo los colorados logran cortarse por intermedio de Rivas, siguiéndole en una misma línea Lavín. El puntero deja la bola, lo que aprovecha su compañero, quien dirige un certero tiro que produce el décimo tanto.

Desde este momento ya se descuenta la victoria del Santiago, cuyos hombres se sitúan en el baluarte contrario. Un tiro de Lavín sale out. Otro remate de Fernando Luco se pierde por la misma causa.

En medio de gran actividad sorprendió la campana a los valientes jugadores.

LA ULTIMA ETAPA

Amaro Pérez es el hombre de la defensa de la Escuela. Los colorados siguen atacando para afianzar su posición. Un tiro de Fernando Luco pasa a escasísima distancia del vertical. Un nuevo ataque en línea de los colorados lo finaliza Fernando Luco con un pase a Lavín, quien, desde muy cerca del arco señala el 11.o goal.

Un minuto después Lavín recibe un nuevo pase de Luco y aumenta la cuenta a 12 tantos.

Un tiro directo de Lavín estuvo a punto de traspasar la puerta, pero se enredó la bola en las patas del grupo y se desvió out.

Un avance de Vicuña se pierde por out.

Cuando los colorados trabajaban un nuevo ataque, llegó el anuncio del término del match que sorprendió a los conjuntos así:

Club Santiago: 12 goals.
Club Escuela de Caballería: 6 goals.

Prolongados aplausos saludaron la victoria de los bravos hombres del Gorila. Entre sus hombres se destacó ayer Luis Lavín, que hizo su mejor partido: muy preciso en sus tiros, fué un N.o 3 incomparable. Repartió el juego con verdadera ciencia y supo sacar provecho en toda circunstancia. Adolfo Luco, si bien es cierto se luce más actuando adelante, ayer cooperó brillantemente al triunfo obtenido.

Ferrier y Silva fueron los puntos descollantes de la Escuela de Caballería.

HERMOSA VICTORIA DEL VALPARAISO POLO CLUB

Eran las 5.45 P. M. cuando se presentaron al field los teams del Valparaíso Polo Club y Los Asociados.

Bajo las órdenes del "umpire", señor Patricio Larraín, éstos se situaron así:

Valparaíso (azules): Señores E. Moller, C. K. Walbaum, A. R. Balfour y J. Soto Bunster.

Los Asociados (blancos): Señores teniente Muñoz, Fernando Moller, H. Prado y Jorge Besa D.

LOS PORTEÑOS TOMAN VENTAJA

Se dió comienzo al partido con un ataque a fondo de los porteños, obteniendo éstos el primer goal al minuto de juego por intermedio de un palo de Walbaum desde larga distancia.

Otro avance de los azules lo finaliza Walbaum con un tiro cruzado que sale out. Un tiro de Balfour pasa a escasa distancia del vertical. La presión de los porteños es sin cuartel, hasta que Walbaum recibe de E. Moller y señala el segundo tanto.

Soto Bunster hace una defensa con un tiro largo. Oportunamente E. Moller se da vuelta y avanza solo enviando al arco. La bola se detiene casi en la misma línea de goal, estando los jugadores agrupados frente al arco. En esta situación se hace presente Balfour y sin mayor apremio la impulsa debilmente, marcando en esta forma el tercer goal.

Reiniciado el juego se produce una situación análoga a la anterior, siendo ahora Walbaum el que recoge la bola desde la misma línea y marca el cuarto tanto para sus colores.

EL SEGUNDO CHUCKERS

En el segundo chuckers los blancos tratan de recuperar el terreno perdido y atacan con gran empuje, pero el remate de Prado sale out.

El juego se estaciona en el baluarte local, hasta que por fin Walbaum, con toda ciencia, inicia un ataque, llega frente al arco y con un revés se anota el quinto punto.

Un tiro arrastrado de Balfour sale out.

Fernando Moller organiza una embestida. Prado pasa a Muñoz, quien dirige un golpe por alto que marca el único tanto de los blancos.

EL DOMINIO PORTEÑO SE INTENSIFICA EN EL RESTO DEL PARTIDO

Todo el tercer chuckers pertenece a los porteños, quienes actúan constantemente en la ciudadela contraria. A los cinco minutos E. Moller se encargó de señalar el sexto tanto.

El hermoso juego combinado de los azules se hace notar, descollante la labor inteligente de Balfour y Walbaum.

Sin mayores alternativas se jugó el cuarto período, manteniéndose las características anteriores. Los porteños, al finalizar este chuckers aumentaron su cuenta en un goal por intermedio de Walbaum.

En el quinto período Walbaum marcó el octavo tanto.

A continuación se produce una leve reacción entre los blancos, quienes acometen con verdadero entusiasmo, pero sin lograr su intento. En dos oportunidades estuvieron a punto de marcar tantos, pero los acompañó una manifiesta mala suerte: la bola se detuvo casi en la misma puerta.

Se inició el sexto período con un tiro out de Besa que es tomado por Balfour, quien, mediante un potente golpe marcó el noveno y último goal del día.

En seguida se sucede un período en que los locales logran equiparar la lucha haciendo combinaciones de mérito, pero sus esfuerzos no resultan por falta de dirección en los remates y por ofuscamiento. En esta embestida se destacó un hermoso palo de Muñoz desde media cancha.

El juego es ahora más movido. Prado hace una corrida, rematando a poquísima distancia del vertical.

Llegó la etapa final, sin mayor interés, desde el momento que la victoria era ya decisiva. Sin embargo, los blancos no pierden su entusiasmo y atacan con energía logrando por en peligro a los azules, los que se ven compelidos a conceder un corner que sirve Besa, pero el directo es detenido por Soto. Dos nuevas acometidas de los blancos salen out.

Sin otra actividad digna de mención llegó el final de la jornada con la siguiente cuenta:

Valparaíso: 9 puntos.
Santiago: 1 punto.

Esta contienda sirvió para demostrar la espléndida preparación del team porteño, en que aparte de poseer hombres de la talla de Balfour y Walbaum, reune un juego de combinación de primera talla. Esta circunstancia hace esperar para el Sábado, en que deberán definir el campeonato de Chile con el equipo de Santiago, una brega verdaderamente emocionante.

Ayer finaliza el partido internacional de cricket

1. CONJUNTO ARGENTINO QUE VENCIO AYER POR NUEVE VICKERTS.—2. EL ELENCO COMBINADO SANTIAGO-CONCEPCION

En la tarde de ayer se dió término a la competencia internacional de Cricket entre un combinado chileno integrado con jugadores de Santiago y Concepción, y el seleccionado argentino, en la hermosa cancha que el British Club posee en la calle Bilbao.

Tanto en la mañana como en la tarde, numerosas familias y distinguidos miembros de la colonia inglesa residente realzaron con su presencia el match.

A las 10 A. M., se reanudó el juego que había sido suspendido en las últimas horas de la tarde de anteayer, según dimos cuenta en nuestra exclusiva y amplia información de ayer.

Desde las primeras acciones, el resultado fué halagador para los combinados, pues los seis jugadores restantes argentinos apenas hicieron 25 puntos adicionados.

Se completó la primera etapa del partido con un total de 183 tantos para el team combinado y 243 tantos para los visitantes.

Entre los boleadores del cuadro local se distinguieron en esta etapa, los señores Everard y Young.

Por este motivo entró a defender la siguiente etapa el team combinado, pero no con la misma fortuna de anteayer; tan sólo lograron obtener un total relativamente reducido de 106 tantos, de los cuales a los jugadores de Concepción, señores Everard y Bock les correspondió más de la mitad.

Correspondió, pues, a los argentinos una tarea relativamente fácil para obtener 47 tantos, suficiente cantidad para lograr la victoria, tantos que fueron hechos con la eliminación de un solo jugador y correspondiéndoles, en consecuencia, el triunfo por 9 wickets. Al saberse el resultado final de la contienda, los vencedores fueron objeto de calurosas felicitaciones.

Llamó poderosamente la atención del distinguido público asistente el lance, la perfecta armonía que reinó en todo momento entre los jugadores del combinado nacional, por cuanto las acciones se desenvolvieron fraternalmente, cooperando cada cual con todo entusiasmo a obtener puntos para sus colores.

La delegación argentina partió en la tarde de ayer a Valparaíso en viaje de regreso, siendo despedida en la Estación Mapocho por todos los componentes del club santiaguino y distinguidas personalidades de la colonia inglesa.

El team argentino debe cumplir en los próximos días con un compromiso contraído con el team de Valparaíso, cuyos lances se desarrollarán en las canchas del Valparaíso Sporting Club. Entre los aficionados del vecino puerto reina un gran entusiasmo por concurrir a la partida.

ᒪMUERZO.—

n el Club de la Unión se lle- cabo el almuerzo que el se- Kappes, gerente de las Cías. Seguros "La Estrella", "La ública" y "La Cordillera", cía al señor W. H. Walker, nte de la Cía. de Seguros ión Assurance" el Chile y que sido nombrado gerente de la en Londres.

sistieron los siguientes seño-

. C. White, Carlos Zañartu ro, Raúl Edwards M., Her- Müller, Eduardo Bresciani, Enrique Loyola G., José P. Benavente, general Eduardo Gormaz, Samuel Yávar, Enrique Martínez, Luis Carvallo C., Wilfred E. Page, Guillermo Mackenna. Alberto Villegas, Alfredo Santa María, Eduardo Ld. Jones, Pedro Luis González, Ricardo Montaner Bello, Lorenzo Claro Lastarrria, Enrique Pando, J. Eduardo O'shea, Ricardo Searle, Ignacio Valdivieso Solar, Alberto Hurtado Concha, Carlos Valdés Larraín, S. H. Salmón, Luis Phillips, Jorge Phillips, Luis Kappes, Enrique Artola, A. R. Balfour.

LUB DE LAW TENNIS ÑU-A. — Esta noche, a las 10 P. tendrá lugar la kermesse de idad en el Club de Lawn nis, Ñuñoa.

ocará la banda del Dragones na escogida orquesta.

os tranvías y autobuses Ñuñoa án un servicio especial hasta madrugada.

AUTIZO. — Mañana Viernes bautizada la hijita del señor ro P. Valenzuela y de la se- a Ester Rivera de Valenzuela.

Servirán de padrinos el señor Amable Contreras M y la señora Petronila González de Contreras.

Dr. C. VALENCIA C.
DENTISTA
Operaciones indoloras. Coronas, puentes y dentaduras.
TEATINOS 50
No saldrá a vacaciones.

NO HAY COMO EL
DRYCO
PARA CRIAR NIÑOS SANOS Y ROBUSTOS
En venta en todas las boticas del país
Distribuidores para Chile:
orrison y Co.
antiago.
Fórmula
Leche desecada.

PLUMAS, CONDECORACIONES, ESPADAS, ORO por LICIA.

Santiago está que rebalsa de huéspedes ilustres. De todas partes de América han llegado Embajadores. Los lanceros han andado diariamente con sus caballitos lustrosos, sirviendo de escolta a los Enviados extranjeros. Los viejos coches de Gobierno, que parecen cuna de guagua, han salido todas las mañanas y todas las tardes al sol. La polilla se escapó ya de los regios cojines de fina seda. Clarines y tambores a toda hora frente al Palacio de la Moneda. Sombreros de dos puntas, pantalones con oro, espadas de juguetes, ceremonias, reverencias, banquetes, discursos, champaña... y nada más se ve, por ahora, en nuestro horizonte. ¡Qué dulce es vivir así; pero qué aburrido!

En el fondo de mi corazón, siento piedad por los diplomáticos. Como en los tiempos de la Corte, sólo pueden hacer lo que la Corte permite. Son vasallos de la etiqueta y del protocolo. Los acabo de ver desfilar con sus uniformes cerrados de grueso paño obscuro, cubiertos de cosas inútiles, metidos, para colmo, dentro de coches cerrados, y pasar por nuestras calles haciendo cabriolas en los elegantes automóviles y bajo un sol que a poco más derretía el asfalto. Y todos desfilaban graves, serios, con cara de circunstancias, tiezos como un pilar de parrón, sin tener siquiera la libertad de sonreir a las damas y de demostrar que sentían calor.

Nosotros los chilenos somos muy pesados. Se nos pasa la manito en cuanto a hospitalidad y atenciones. Los pobres huéspedes ilustres siempre se ven obligados a poner a prueba su resistencia. Les confeccionamos un programa de festejos que ba ta para echar al otro mundo a un hombre que no venga científicamente preparado. Así al menos le oigo siempre a mi papá y a un tío muy respetable en política y diplomacia. La verdad es que apenas tienen libertad para dormir, y claro está que ninguno podrá dormir las clásicas ocho horas. Hoy he leído en los diarios un programa de festejos terrible. Fiesta en la Moneda, fiesta en el Parque Cousiño, fiesta en el Club Hípico, fiesta en la Quinta Normal, fiesta en el San Cristóbal, fiesta en la Escuela de Caballería y qué sé yo cuantas más que aún no aparecen en letras de molde, o que se han escapado a las investigaciones del "croniqueur" social, aún cuando Cato se precia de que jamás se le va ninguna... noticia.

No quisiera en estos momentos ser esposa de ninguno de los Excmos. Embajadores, aún cuando hay varios bastante bien parecidos y de buen garbo. Para las pobres señoras de los diplomáticos debe ser terrible. Las fiestas son muy agradables; pero muy desagradables en abundancia. Otra de las personas que compadezco es a mi querido pariente Darío Ovalle, quien según opinión de su señora, apenas tiene tiempo para sacarse su enorme sombrero de pelo. Vive en coche cuna, de polainas blancas, guantes patito y una enorme corbata. Para mí es el más diplomático de todos, no porque sea de la familia, sino porque tiene siempre una sonrisa que nunca dice que hay cansancio, fatiga, aburrimiento, con tanta ceremonia y tanto estrechón de mano y reverencias versallescas. Es un perfecto diplomático Darío.

Y al terminar esta crónica veo que los diplomáticos empiezan una vez más a desfilar en sus elegantes coches. ¡Qué martirio! ¿Por qué no les darán un día de vacaciones?

L.

DESPEDIDA DE SOLTERA.—

Ayer un grupo de social de la Asociación Católica de la Juventud Femenina, despidió de su vida de soltera con un té en el Tea Room de Gath y Chaves a la secretaria de dicha institución, señorita Efigenia Barros Jarpa.

Asistieron a esta manifestación las siguientes señoritas:

Efigenia Barros Jarpa, Teresa Ossandón Guzmán, Raquel Pizarro Espoz, Gabriela Echegoyen Ballacey, Olga Merino Moreno, Mercedes Mena Mena, Laura Concha Ureta, Luisa Vial Echenique, Elena Criste Anríquez, María García Ahumada, Victoria Molina Barros, Ana Julia Taulis Bravo, María Taulis Bravo, Raquel Rojas Urzúa, Matilde Merino Lemus, Blanca Manhein Merino, Matilde Alvarez Campos, Elvira Morel Herrera, Sara Fuenzalida Magol, Otilia Ovalle Cuadra, Berta Echegoyen Muñoz, Juanita Echegoyen Ballacey, Marta Vásquez Vargas, Zaira Curti Canobio, Emma Fernández Fernández María Luisa Vásquez Vargas.

CLUB DE SEÑORAS. — Mañana Viernes, por ser día festivo, esta sala anticipará su exhibición del Sábado, dando a conocer a sus habitúes una de los más interesantes cintas que se ha estrenado. Se titula "La Carreta", una super producción Paramount que ha tenido un éxito loco en el mundo entero. Sus actores se desempeñan con un arte exquisito.

BANQUETE. — Ayer, a las 9 y media P. M., se efectuó el banquete en el Club de la Unión, en honor de los señores Eduardo Barril Infante y Alberto García Huidobro, dado por sus amigos, con motivo de sus nombramientos de sub-gerente y contador del Banco Nacional.

Asistieron las siguientes personas:

Eduardo Barril I., Alberto García H., Jorge Cruz G., Carlos Portales, Oscar Ruiz Tagle, Pablo Vial E., Diego Vial L., Víctor Silva, Jorge Fabres, Luis Hurtado, J. Manuel Bezanilla, Alberto Ariztía, David Rodríguez, Mario Marín, Claudio Pérez, Eugenio Montes, Jorge Toro, Jorge Silva, Alberto Silva, Jorge Serrano, Carlos Vergada, Gustavo del Río, Armando Montes, Salvador Errázuriz, Alfredo Barriga, Carlos Gutiérrez.

VIAJEROS. — A Talcahuano se ha dirigido la señora Luisa Barberis de Rojas acompañada de su hijo Mariano.

—Al mismo punto ha regresado don Víctor Barbieris A.

RESIDENCIA. — Don Samuel Grinberg y familia y don León Talesnik y señora han fijado su residencia en la calle Claras N.o 431.

ENFERMOS. — Sigue mejor el comandante de la Escuela de Carabineros, don Rogelio Guzmán Gallegos.

—Ha sido operada en la Clínica y Pensionado Santiago la señora Leontina Rojas de Fuentes.

CASA
Fidel Pérez F.
AHUMADA 16. — TELEFONO 1462.
Ofrece a su distinguida clientela, regalos de Pascua, Panetones, Chocolatines de Torino, Licores extranjeros y del país, Conservas finas, Frutas frescas, Fiambres surtidos.
REPARTO
A DOMICILIO

NACIMIENTO. — Ha nacido un hijito del señor Agustín Alfonso Mery y de la señora Elba Collao de Alfonso.

LA NOCHE BUENA EN EL FANCY. — Esta noche, "Noche Buena", el Fancy Tea Room mantendrá un servicio especial de té y refrescos, teniendo sus puertas abiertas hasta avanzadas horas de la madrugada. Las distinguidas familias que concurran a la "Misa del gallo", a la Basílica de la Merced o a los templos del centro, podrán después de los oficios religiosos pasar un agradable momento en el Fancy, pues como decimos, el simpático salón de la Casa Colorada, mantendrá un completo y esmerado servicio que a ellas ofrece especialmente. La orquesta Naldini ejecutará lucidos programas musicales que contribuirán a dar animación al ambiente.

En la mañana y tarde se efectuarán hoy, día de moda, las reuniones sociales de costumbre, es decir, el aperitif y el vermouth concerts y en la tarde el té de siempre, que tan concurrido se ve diariamente por cuanto más selecto tienen nuestros círculos sociales. Para estas reuniones el señor Naldini anuncia interesates programas musicales de su disciplinada y reputada orquesta.

CRONICA DE PASCUA

NAVIDAD Y EL BONITO CUERPO.— EL VERANEO Y UN BUEN MARIDO EN PERSPECTIVA.— LA CASA ROUPE Y LA MODA

Hemos oído decir, y para ser ceros, diremos la verdad, oímos cir y pasamos a evidenciarnos. e la Casa Poupée de la calle umada estaba regalándole fa- y corsées a las niñas.

La verdad es que aquello de re- lándolo era un poco pondera- o; pero estaban los corsées y fajas a precios que ya no se nocen desde hace muchos años.

Parece que esta tienda nueva eriendo acreditar su produc- ón ha resuelto vendar los cor- es a precio de fábrica, repro- ciendo acá el sistema de las andes Casas de Europa que abajan al iniciarse un año o ás, sin utilidad, con el sólo pro- sito de hacerles conocer a los teresados la calidad del traba- , su duración, etc.

Esto fuera de ser práctico para compradores, supone, como po mos ver, una gran seguridad de rte del fabricante. Bien es erto que el señor propietario a montado su establecimiento n omitir gastos de ninguna es- ecie, con cortadoras, materia- s y obreras de primer orden.

Por suerte para nosotros, el úblico ha sabido corresponder esfuerzo de la Casa, y en me- os de un mes ha sido necesario novar la totalidad de la exis- ncia.

Esta casa se ha iniciado dis- nguiéndose particularmente por fabricación de sus fajas. Son pléndidas de línea, cómodas y uy durables.

Nosotras al iniciar esta cróni- , deseado siempre informar nuestras lectoras de una mane- prácticos, no podemos dejar de recomendarles que, antes de salir a veranear, se provean de una faja que les mantenga la línea. No hay error más grande que creer que las carnes sueltas se conservan. Lejos de nuestro ánimo recomendar la línea dura y estúpida de antes; pero sí, pedir algo que amolde la silueta para evitar que en plazo muy corto el cuerpo se les deforme.

Esto es esencial, sobre todo en Verano, cuando los trajes delgados se pagan al cuerpo y, en las costas se baila, etc.

Las mujeres que pretenden casarse debían preocuparse mucho de no parecer demasiado robustas, porque inspiran temor: los hombres temen que las líneas se les pierda apenas entren en el reposo de la vida doméstica y lo temen con razón. Además las gorduras tambaleantes dan la sensación de la falta de raza, aparece un poco el mapuche a flor de piel y eso es grave.

Ahora para qué hablar de las cuarentoncitas con sus trajes a la moda. Nadie más que ellas deberían someterse la carne rebelde, más cuando es a los cuarenta años, cuando las glándulas internas inician su falla y empieza para la mujer el período de la adiposidad exagerada.

No es mi ánimo aterrorizar a mis lectoras, muy al contrario, quiero recordarles que no inicien la Pascua sin una buena faja que las presente cómodas y hermosas y, recomendarles a la vez la Casa Poupée, por su calidad, su elegancia y su economía.

LA CRONISTA.

GRAN FIESTA
DE NAVIDAD
en las canchas del Internatio nal Sporting Club
BELLAVISTA Y LORETO
VARIAS ATRACCIONES ILUMINACION A GIORNO
Tres grandes Orquestas y Jazz-Band
Las personas que no hayan alcanzado a tomar sus entradas podrán hacelo esta noche en las puertas del Club.

ICH DIEN
Prince Of Wales
RESTAURANT
Será inaugurado el Sábado 26 del presente con una fiesta a beneficio de la Sociedad Protectora de la Infancia, quedando desde el Domingo 27 del presente a disposición de la Sociedad de Santiago.
Orquesta de 7 a 10 1|2 P. M., dirigida por el conocido director Alex con profesores de primera clase.
Piano de la Casa sucesora Otto Becker
Atención esmerada por sus propios dueños
TELEMACO GAJARDO,
ex-administrador del Club de La Unión
MANUEL PEREZ C.,
ex-Chef del Restaurant Santiago y Club de La Unión
New York 80
Rascacielo E. Díaz
Pisos 11 y 12. Teléfono 4950

IMPERIO
CHILEAN CINEMA CORP.

EN ESTE CINE ELEGANTE Y CÓMODO USTED. NO SIENTE LOS RIGORES DEL VERANO

LUJO — EMOCION — HIGH LIFE — PASION

Todo el encanto mundano de la vida norteamericana; todo el enloquecedor atractivo de la noctámbula elegante que trastorna la cabeza de las mujercitas modernas.

SIGUE EL EXITO DE LA JOYA SOCIAL GOLDWIN

HOY 6.30 9.30

Muñecas de Placer y de Pecado

CLAIRE WINDSOR — HOBART BOSWORTH — BESSIE LOVE — RAYMOND GRIFFITH

La novela de las muchachas inexpertas que juzgan el mundo como un salón de baile y el amor como un shimmy demasiado encantador y que no saben ver dónde se halla el peligro.

¿Qué tipo de hombre prefieren las mujeres modernas? ¿E sabio, humanitario y sereno o el alegre vividor sin conciencia? He aquí una pregunta sugestiva a la cual contesta esta película.

EN LA MATINEE DE PASCUA
SE OBSEQUIARAN HERMOSOS
JUGUETES
CEDIDOS POR
IRARRAZAVAL HNOS. LTDA.
— Y —
GATH & CHAVES

ESTRENO: MIERCOLES 30 EL ARABE MARAVILLOSA CREACION DE RAMON NOVARRO y ALICE TERRY

TEATRO INDEPENDENCIA — Hoy A LAS 6.30 Y 9.30 "LA LEY FATAL" — MAÑANA ESTRENO DE ARTE ALEMAN — DESNUDOS ARTISTICOS "EL CAMINO HACIA LA BELLEZA"

EL GRAN ESTRENO DE HOY EN EL TEATRO VICTORIA: "DINERO... MUJERES... PASION"

Una cinta que tiene un argumento modelo de interés y de gran lujo

Lytel es un pésimo autor de revistas, sin embargo, forma una gran compañía, la más fastuosa de todas, para darle trabajo a cuarenta honestas y lindas chicas que no tienen nada que hacer... Esto da margen a la presentación de un teatro de género revisteril de lo más regio que pueda imaginarse el espectador. Entre las actrices que favorece Lytel, figura Paulette Duval, muchacha que tiene la convicción de que va a ser la esposa de Lytel. Con motivo del estreno de la revista y de estar por correrse el Derby de Epsom, en el cual lleva la primera opción Lady Love, la gran yegua de Lytel, este ofrece una fiesta en sus cuadras a sus relaciones. Allí se encuentra con que una de sus protegidas, la hija de su entrenador, que viene de educarse a la moderna en un gran colegio, es la más linda de todas las mujeres que están en la fiesta, y nota que Paulette le hace desprecios porque es hija del entrenador. La defiende, chocan Lytel y Paulette; ésta se siente escarnecida ante sus amigas... Se une a quien la pretende y une su odio a Lytel, con el de su pretendiente...

Lytel tiene otro protegido: un muchachó que boxea muy bien y que ha desafiado a Kid Lewis, campeón mundial. El fracaso de ciertos cálculos de nuestro gentleman lo ha puesto en condiciones que si pierde su pupilo ese match, está arruinado y tendrá que entregar su yegua, precisamente al que hoy es amigo de la Duval.

La Duval enamora al boxeador y el día del match, a las 7, lo tiene en su casa y en medio de caricias, le ofrece una copa que le deja dormido. El match se acerca. No hay competidor para Lewis y Lytel se va a arruinar. Pero hay la salvación de que se presente él, y lo hace.

SPLENDID THEATRE

Hoy 6.30 y 10 P. M.: "La noche del Sábado", producción de Cecil B. de Mille, por Leatrice Joy y Conrad Nagel

En las funciones sociales de hoy, 6.30 y 10 P. M., de la Sala del Splendid exhibirá una de las obras más emotivas y sinceras del gran director de la Paramount, Cecil M. de Mille. Se titula esta película: "La noche del Sábado", y es un film de gran originalidad, pues comienza por la escena final con que casi todos los films terminan: "el beso".

"La noche del Sábado", está interpretada por Leatrice Joy, Conrad, Nagel y Edith Roberts.

El argumento de esta película se basa en que, tras las más intensas felicidades, vienen casi siempre, las más grandes desdichas. Y así, en la historia que narra este film, asistimos al casamiento de una pareja enamorada. Todo es presagio de una felicidad eterna, pero basta la actuación de un chouffeur apasionado y una sirvientita encantadora para dar al suelo con todo el castillo de ilusiones, que se habían formado los novios.

Como cuadros de verdadera atracción y sensación, figuran un espantoso choque entre un auto y un tren expreso, sobre un elevado puente; un formidable incendio en uno de los más altos rascacielos; una fiesta social en la que todos los invitados asisten en trajes de baño, y que se desarrolla en medio de una piscina iluminada.

La función Nocturna de hoy comenzará a las 10 P. M., hora exacta, con la exhibición de la graciosa comedia: 'Un Domingo entre Chiflados", que interpreta Juanito Hines.

AVENIDA MATTA

"Montecristo", por John Gilbert y Estela Taylor.—Hoy, en especial y noche, anuncia este teatro el estreno de la producción Fox de lujo, titulada: "Montecristo" y adaptada de la inmortal novela de Alejandro Dumas, del mismo nombre.

"El Conde de Montecristo", es una de las obras literarias que más se prestan para la pantalla por la intensidad de la intriga y por la emoción que encierra cada una de sus escenas.

El papel central en esta producción lo interpreta John Gilbert que tiene en esta obra oportunidad de lucir sus admirables cualidades artistas de la escena muda.

CINES ALHAMBRA Y RECOLETA

Hoy tercera función de la serial de arte "Roberto Surcouf" capitán corsario. — El público que ha seguido con apasionado interés el desarrollo de la serial "Roberto Sourcouf", capitán corsario", se encuentra en espectación ante uno de los momentos culminantes de la historia de Roberto Surcouf, el audaz corsario cuyas hazañas asombraron al mundo. Luchando entre dos grandes amores, fiel cumplidor de un deber para su hermano de armas, el corsario Marcolfo, incansable luchador por la grandeza de su patria, Surcouf adquiere perfiles legendarios y nada existe más hermoso y apasionante que la historia de sus amores y de sus combates. Los episodios que hoy se exhiben se titulan; ' La persecución y 6 La carta de Bonaparte. Estos episodios encierran el desenlace de la función anterior y narran uno de los capítulos más apasionantes de la historia del inmortal corsario.

Programas de hoy

SPLENDID THEATRE. — Hoy: 6.30 y 10 P. M.: "La noche del Sábado", por Leatrice Joy, Conrad Nagel y Edith Roberts.

ESMERALDA.— Matinée gratuita de "Los Tiempos", con: "S. M. El Americano", por Douglas Fairbanks y "El viaje transatlántico del Zeppelin Z R. 3"; vermouth y noche: "Genoveva de Brabante".

BRASIL.— Matinée gratuita de "Los Tiempos", "Pollyana", de Mary Pickford; vermouth y noche: Genoveva de Brabante y Hnas. Delpont.

SETIEMBRE.— Matinée gratuita de "Los Tiempos": "Voz silenciosa", de Jorge Arliss; vermouth y noche: "Genoveva de Brabante".

O'HIGGINS.— Matinée gratuita de "Los Tiempos", "¿Dónde estuve yo?", de Reginald Denny; vermouth y noche: beneficios.

TEATRO VICTORIA. — Hoy: "Dinero... Mujeres... Pasión", por Bert Lytel y Marión Nixon.

CERRO SANTA LUCIA.— Hoy, a las 10 P. M.: "Una ley para la mujer", y después, baile con la orquesta Rispoli.

ODEON.— Especial y noche: "Furia", el recio drama de puertos y mares que interpreta la notable pareja Dorothy Gish, la suprema estrella y Richard Barthelmess, el genial actor.

OLYMPIA.— Hoy, como día clásico de moda, en las reuniones sociales de esta sala, habrá un programa extraordinario de biógrafo y un acto de concierto especial, a cargo de la orquesta Grazioli. El cine estrenará la hermosa comedia de elegante presentación social, titulada: "Flirteo y azahares".

EXCELSIOR.— Especial y noche: Reprise de "La Ley Fatal".

ATENAS. — Especial y noche: "La Ley Fatal".

LATORRE.— (Delicias 3734) — Especial y noche: "A toda velocidad", por Ricardo Talmadge.

ROGELIO UGARTE (Plaza Bogotá).— Especial y noche: "El conde Kostia", la novela de Cherbuliez, por Andrés Nox.

DIECIOCHO.— Hoy 6.30 y 9.30: "El simpático conquistador". por Reginald Denny.

INDEPENDENCIA. — "La Ley Fatal".

FRANKLIN. — "Boda trágica", por Emil Jannings.

HIPPODROME CIRCO. — Especial a las 6.30; noche, a las 9.30: "El usar de la Muerte", por Pedro Sienna.

ELECTRA.— Hoy, especial y noche: "La casa solariega", por Teodore Roberts.

ODEON.— 6.45 y 9.45. "Furia", intenso drama por Dorothy Gish y Richard Barthelmess.

MUNDIAL Y COLON.— Especial y noche: Ricardo Talmadge en: "A toda velocidad".

DELICIAS.— Especial y noche: "48.o Programa Cómico Imperio".

SALA ORIENTE.— (San Francisco 178).— Vermouth y noche: "El Organito de la Tarde".

REPUBLICA.— Especial y noche: "Treinta días de prueba", por Wanda Hawley.

AV. MATTA.— Especial y noche: "Montecristo", por John Gilbert y Estela Taylor.

NOVEDADES.— Especial y noche: "Rapidez asombrosa", por Charles Jones y Eileen.

CENTENARIO.— Hoy especial y noche: "El nido de sus amores".

POLITEAMA.— Especial y noche: "El Húsar de la Muerte".

OLYMPIA. — Día de Moda. — Funciones sociales: Estreno de: "Flirteo y Azahares".

IRIS. — "Un Drama en París", por Pola Negri.

MINERVA. — Especial y noche: "Puertas cerradas", por Betty Compson.

TEATRO SANTIAGO
EMPRESA ERNESTO BOUQUET
Compañía Argentina José Franco
HOY Jueves 24 de Diciembre HOY

Vermouth popular: TRES PESOS LA PLATEA.
Gran éxito cómico: "EL BOTONAZO.
Noche, a las 9.30, la preciosa comedia:
1.o "MIENTE LOS HOMBRES".
2.o Nota estreno: "LA ESTANCIA NUEVA".
Viernes: Grandioso estreno: "Chacarita".

TEATRO DE LA COMEDIA
EMPRESA ERNESTO BOUQUET
Compañía Española de Comedia
SERRADOR MARI
HOY Jueves 24 de Diciembre HOY

Vermouth, a las 6.20:
"EL PADRE DE LA PATRIA"
Noche, a las 9.45:
"EL TALENTO DE MI MUJER"
Viernes: Estreno de la última obra de Muñoz Seca: "LOS SABIOS"

Atracciones
-EN EL-
Victoria

Aguinaldo de Pascua para todo el año

Desde mañana las MATINEES del Victoria serán con programas dobles, compuestos de una película grande y un programa cómico especial para niños.

En cada matinée se sortearán entre los asistentes 50 ENTRADAS GRATIS para la matinée próxima.

Al comprar su localidad en boletería, EXIJA SU BOLETO GRATIS para el sorteo.

MAÑANA, un OBSEQUIO para cada niño.

"Lorena de los Leones"
Y PROGRAMA COMICO

Platea grandes, $ 2.00; niños, $ 1.00. Anfiteatro, 80 centavos.

La Rueda Giratoria

Esta simpática atracción que tanto ha llamado la atención y que hoy día se encuentra instalada en la Avenida Matta entre San Diego y Arturo Prat, funcionará durante el resto de este mes a precios muy baratos.

Aprovechar la ocasión para pasar un rato agradable en Pascua y Año Nuevo.

ALMACEN DE 1,000 m. en ALAMEDA frente a ESTADO

Arriéndase. Adecuado para casa mayorista o importadoras de maquinarias o automóviles. Tiene salida de 4 metros por calle Londres. Entregable el 1.o de Marzo. Los interesados desde luego pueden hacer considerar sus necesidades para los arreglos del local.

Tratar: ALAMEDA 404, DE 11 A 12.30 Y DE 6 A 8.

TEATRO VICTORIA
28 LUNES 28
¡Canta y no llores Corazón!
28 LUNES 28
ESTRENO NACIONAL

PROXIMOS ESTRENOS

"CANTA Y NO LLORES, CORAZON", SE ESTRENA EL 28 DE ESTE MES EN EL TEATRO VICTORIA

Para la mayor parte del público causa sorpresa el título de esta cinta nacional, tal vez porque han olvidado que numerosas producciones argentinas y aún extranjeras tienen como nombre, ya el de algnn tango de moda, como Tango Criollo, Galleguita, Organito de la tarde, etc.

En nuestro país hacía falta una producción chilena que tuviera como título el de una canción en boga, como lo es el presente caso, que se ha tomado de un acanción popular que refleja el alma de nuestro pueblo, la tristeza que siempre lo acompaña.

En "Canta y no llores, corazón", que trata un tema delicado del alma femenina, donde la traición juega su principal papel, está colocado en la pantalla con lujo y considerable proporción de detalles, todos los principales aspectos del alma femenina que mediante un análisis exacto en la presente obra, nos muestra en su desnudez toda la grandeza que encierra, cuando ama de verdad y cuando sufre por el cariño del ser amado.

MAÑANA LA SALA IMPERIO ESTRENA "CORAZON DE MADRE

Mary Carr, suficientemente conocida de nuestro público, es la trágica americana de mayor renombre hasta hoy. Sus películas han alcanzado éxitos enormes, pues esta artista realiza una labor inconfundible y admirable que le ha dado justo renombre y fama. "Corazón de madre" es una de sus más espléndidas creaciones. Tanto por el argumento de alta dramaticidad, como por el trabajo de Mary Carr y los artistas que la secundan, entre los cuales se cuentan figuras tan importante como la de Mary Mac Laren, esta película está llamada a triunfar sin restricciones y elevar más aún en aras de la fama el nombre de su protagonista. "Corazón de madre" es una de esas películas que conmueven y llevan en sí el sello de las cosas vividas. Cuatro corazones amantes se encuentran divididos por la calumnia más ruin y sufren en silencio la tragedia de la inocencia acusada de culpalbie. Este drama vivido y hondo está llamado a triunfar ante el público de la Sala Imperio.

LA DOLORES, ES EL DRAMA DEL ALMA ESPAÑOLA

Pocas obras más representativas del alma bravía y generosa de España que La Dolores, la inmortal obra de Feliú y Codina y que se inspiró en la copla famosa y que todos conocen.

La Dolores después del triunfo de Feliú y Codina, ha seguido siendo el venero rico y fecundo de inspiración para los grandes talentos de España y así el maestro Breton, gloria de la música de España, compuso su vibrante ópera, después otro músico Vicente Lleo, hizo La Doloretes, modelo de zarzuela chica y últimamente el maestro Pablo Luna, ganó el gran premio del Ateno de Madrid con su poema sinfónico La Dolores. A esta obra sólo le faltaba la consagración del cine que le ha llegado también con esta magnífica cinta de la Pace de Valencia y que conoceremos pronto en los teatros de Valenzúela Basterrica y Cía.

Protagonistas de La Dolores son dos artistas famosos de la Península, la bella actríz Anita Giner y el actor Pepe Benítez.

UN BUEN CONSEJO: COMPRE SUS MEDIAS DIRECTAMENTE EN LA FABRICA: STO. DOMINGO 1031

Nuestras Extraordinarias Ofertas de Pascua y Año Nuevo

SIGNIFICAN UN EXCELENTE REGALO A NUESTRA CLIENTELA POR LO BAJO DE SUS PRECIOS — AGRADECERIAMOS SU VISITA

ESPUMILLA gruesa, blanca y negra $	30.—
ESPUMILLA gruesa, 15 colores . $	28.—
ESPUMILLA gruesa, 10 colores . $	22.90
CHARMEUSSE, valía $ 45, a . . . . $	28.—
RICO fulgurante blanco y negro .$	35.—
ALPACA pura seda, crema y blanca $	35.00
ESPUMILLA saldo de colores fuertes a . . . . $	26.—
CREP Satan negro muy grueso, a 20 pesos y . . . . $	30.—
CREP Georgette, a. . . . . $	14.00
CREP de Chine, fantasía, a . . . . $	35.—
SEDA China gruesa blanca y negra $	18.—
PONGUE muy buena calidad, 20 colores . . . . $	10.80
RASO duquesa . . . . $	28.00
POPELINAS hilo seda en listados, muy bonitos estilos a . . . . $	11.80
POPELINAS para camisas de caballero, dibujos muy nuevos a 5 pesos 50 ctvs. y. . . . . . . $	7.50
POPELINAS para trajes fondo oscuro . . . . $	8.90
CREP marrocarín pura lana, lisos y listados, valía $ 14, a . . . . $	9.80

POPELINAS, saldo. . . . . $	9.40
GABARDINAS ancho 130, valían $ 24, sólo. . . . . $	16.90
MUSELINA pura lana. . . . . $	9.80
PELO de Oso, lindos colores, especial para abrigos de playa, su verdadero precio, $ 45, a. . . . $	32.00
GAMUZAS, saldos, valían $ 25, a. $	15.00

VARIOS

COTI adamascado rica calidad, ancho 140. . . . . $	6.90
COTI listado, clase especial, a. . . . $	5.90
ESPONJAS, saldos, valían $ 16, a. . $	3.90
FULARES para forros, a. . . . . . $	4.50
COLCHAS blancas y de color, en todos los tamaños, desde. . . . $	16.00
OPAL suizo, especial para ropa interior, a. . . . . $	6.80
ORGANDI blanco, a. . . . . $	4.50
TOALLAS a $ 1.40, $ 2.50, $ 3.90 y	5.00
CASIMIR de algodón, ancho 1.40, a $	6.90
BRIN de puro hilo. . . . . $	7.50

CREAS Y TOCUYOS

CREA medio hilo, ancho 1.60, a. . $	5.50
CREA medio hilo, ancho 2.00, a. . $	7.50
CREA inglesa muy fina, ancho 1.80 y 2.00, a $ 9.50 y. . . . . . $	10.50
TOCUYO muy grueso, ancho 1.60, a $	5.50
TOCUYO ancho 1.80. . . . . $	6.40
TOCUYO ancho 2.40. . . . . $	6.90
LIENZO por cuenta de fabricantes, la pieza. . . . . $	54.00
POR metros. . . . . $	1.60
LIENZO Ofelia, la pieza. . . . . $	50.00
POR metros. . . . . $	1.50
SABANAS desde 46 c/u.	

CALZADOS

Calzado para señoras y señoritas, modelos para caballeros en negro y color, por la mitad de su valor. . . .

Gran surtido para niños en zapatitos, zapatón y sandalias.

TODAS NUESTRAS EXISTENCIAS EN TELAS Y CALZADO SON VENDIDOS POR CUENTA DE FABRICANTES, COMPAÑIA DE SEGUROS, DEJADOS EN CUENTA, REZAGADOS DE ADUANA

CASA LLANEZA
SAN DIEGO 390 Y 392, FRENTE AL CONSERVATORIO NACIONAL DE MUSICA
NOTA.—OBSEQUIAREMOS A NUESTRA CLIENTELA CON UN HERMOSO ALMANAQUE PARA 1926.

SPLENDID **HOY**

DIRECCION MAX GLUCKSMANN

EL CINE DE LA SOCIEDAD

La grandiosa producción dirigida por CECIL B. DE MILLE:

La Noche del Sábado

CREACION PARAMOUNT de
LEATRICE JOY
CONRAD NAGEL
EDITH ROBERTS

$3.-

T. REPUBLICA
DIRECCION MAX GLUCKSMANN
HOY— ESPECIAL Y NOCHE La graciosa comedia
30 días a prueba

HOY: Especial 6.30 - Noche 9.40.

TEATRO VICTORIA

Estreno UNIVERSAL Super-Joya

BERT LYTEL —:— MARION NISCON —:— PAULETTE DUVAL —: 40 HERMOSAS CORISTAS

EL DERBY DE EPSOM. — UNA PERFIDA MUJER — LA MEJOR INTRIGA DE CINE. — MODAS LUCIDAS POR BELLAS MUJERES. — EL CAMPEON MUNDIAL DE BOX KID LEWIS. — NADA MERECE QUE USTED SE QUEDE SIN VER ESTA GRAN OBRA!

DINERO... MUJERES... PASION...!

ELEGANCIA, INTERES, VARIEDAD. — En el primer tambor, conocerá usted lo qque es una Compañía de Revistas, en Londres. — En el segundo, simpatizará con Bert Lytell. — En el tercero, odiará a la Duval. — En el cuarto, admirará a la chica Nixon. — En el sexto, apostará su dinero a la favorita del Derby. — En el sétimo, no sabrá usted adivinar por dónde va a desenredarse el lío...

(PARA QUE USTED NO PIERDA NI UN METRO DE CINTA, EMPEZARA CON UNA COMICA)

— SABADO —
Estreno Paramount

BEBE DANIELS en "HERENCIA DEL DESIERTO"

¡BEBE SIEMPRE TRIUNFA!

Teatro Santiago

ERMOUTH POPULAR, "EL BOTONAZO". — NOCHE, "MIENTEN LOS HOMBRES" Y "LA ESTANCIA NUEVA".

La pieza cómica en tres cuadros, tulada "El botonazo", original de arthés y Dalmer, ha marcado un ito de hilaridad muy destacado ara la compañía argentina que túa en el Santiago.

"El botonazo" irá nuevamente la vermouth de hoy, función que, mo se sabe, se hace a tres pesos platea.

En la función de anoche, la compañía argentina estrenó la comedia Miguel H. Escuder, "Mienten hombres". Hoy irá nuevamente ta obra en la primera de la noe, completándose el programa n el estreno de la obra de Payva De Rosa, titulada "La estancia eva".

"Chacarita", se estrena mañana.

Teatro de La Comedia

ERMOUTH, "EL PADRE DE LA PATRIA". — NOCHE, "EL TALENTO DE MI MUJER".

La comedia en tres actos "El pae de la patria", ha logrado una ceptación particularmente entuiasta de parte de los habitués de a Comedia, ya que cada vez que be a escena, la sala de la calle uérfanos se ve muy concurrida. omando en cuenta este éxito, se a acordado presentarla nuevaente en la vermouth de hoy, en seguridad de que su anuncio traerá una asistencia crecida.

Para la función de la noche se a elegido la comedia "El talento e mi mujer", con la que esta ompañía viene logrando sus mejoes éxitos.

a Troupe Páez-D'Alphonse

La Empresa del Teatro Avenida a visto con complacencia el interés con que las familias han acoido las funciones de la troupe de ariétés Páez d'Alphonse.

La compañía se despide hoy. ara este efecto, ha confeccionado n programa extraordinario, en el ual no solamente se ofrecen núeros particulares y de "sketchs", no que también atracciones criollas, como ser, el zapateador Road, y otros números más que gradarán siempre al público, elegidos con el acierto que ha tenido iempre la Empresa.

eneficio de la orquesta del Teatro Esmeralda

Como ya hemos anunciado, el unes 28 del presente, por la noche, e beneficia este elemento, uno de os mejores de la capital y que con anto acierto dirige Roberto Retes. Una orquesta de treinta profesores ocará en esta función, siendo la rimera vez que se oirá un conjunto an numeroso y selecto en el barrio. Galantemente han ofrecido u concurso las incomparables hermanas Delpont, Lillo, Agueda Benitez y otros.

Se pasará además la linda película "Los Lobos de Montmartre", sincronizada completamente a gran orquesta.

Localidades, al lado del Teatro Esmeralda, en la Botica.

Los "Compadres Huasos"

En los últimos beneficios que se han efectuado en esta capital, ha llamado la atención una pareja de cantores criollos, que dan mucho colorido e intención a las canciones que interpretan. Estos artistas son Los Compadres Huasos, artistas que debutarán mañana en el O'Higgins con un vasto repertorio de canciones chilenas.

Las representaciones de Tristán Machuca

El Jueves próximo, en el Setiembre ,se efectuará la primera representación de la comedia cómica chilena "Tristán Machuca", de que es autor el popular humorista Luis Rojas Gallardo.

Estas representaciones constituirán la nota del buen humor, pues a la comicidad de la obra y a la buena interpretación que le dará el elenco conjuntado por Rojas Gallardo, se agregarán los números de humorismo que este actor hará como fin de fiesta.

Roulien Divertissement Troupe

En los primeros días del mes entrante, debutará en La Comedia una compañía de divertissement, encabezada por el fantasista Roulien, que ha sido la figura más celebrada de los escenarios de revistas argentinas en el año que termina. Aprovechando la circunstancia de que todos los teatros bonaerenses del género están en relache, por causa de los grandes calores, Roulien ha logrado contratar a doce de las más hermosas chicas bataclánicas del Porteño y del Maipo, para que le secunden en los interesantes y novedosos espectáculos de variedades que se propone presentar al público de esta capital.

Las hermanas Delpont en el Brasil

Dos llenos desbordantes tuvieron ayer en sus funciones de beneficio las gentiles cancionistas hermanas Magda y Blanca Delpont, quienes además fueron objeto de entusiastas ovaciones y festejadas con numerosos regalos y flores.

Hoy las dos simpáticas hermanas trabajarán por última vez en el Brasil, pues mañana se presentarán en el Esmeralda, teatro donde reina gran entusiasmo por ver actuar a estas aplaudidas artistas.

El programa que desarrollarán en estas últimas funciones, estará compuesto por las canciones y danzas que más les han aplaudido durante la temporada.

El cine completará el espectáculo, proyectando la hermosa y emocionante película "Genoveva de Brabante".

La velada del Centro Ex-Alumnos del Conservatorio

En el Miraflores se efectuará el próximo Miércoles la velada de clausura del año de trabajo del Centro de ex-Alumnos del Conservatorio Nacional de Música y Declamación.

Esta velada tendrá grandes proyecciones artísticas, pues habrá números de danzas, música y poesías a cargo de destacados elementos de la institución organizadora.

CIRCOS

Gran Circo Inglés de Fieras

Los pamperos argentinos, con sus canciones y bailes criollos, son unos de los que logran mejores éxitos, compartiendo de esta aceptación entusiasta el barrista Tess Mora, cuya habilidad para las acrobacias es verdaderamente asombrosa; el excéntrico Fischer, los patinadores Dorly, Miss Leontina, Yáñez y sus caballos y perros amaestrados, los monos sabios, Otto Plat el notable contorsionista y los tonys Angelito, Perico y Cigarrito, contribuyen con sus números a hacer de este espectáculo uno de los mejores que se han presentado en la capital. En la función de esta noche se presentarán ,además de los artistas mencionados, las fieras amaestradas de Miss Pauline, que tanto éxito vienen logrando entre nosotros.

Arriendase
— EN —
ALAMEDA
2490
GARAGE
— DE —
1,100 m2.
2 ALMACENES
de 300 m2.
Entregables el 1.o de Enero
Tratar:
Alameda 404
de 11 a 12.30 y de 6 a 8.

¡PASE LA PASCUA ALEGRE! EN EL TEATRO CERRO SANTA LUCIA, HAY CINE Y DESPUES BAILE.

10 P. M. **UNA LEY para la MUJER** CINTA SUPERIOR

DESPUES DE LAS 11 P. M. GRAN BAILE.— ORQUESTA RISPOLI.— AUTOBUS GRATIS DE SUBIDA

TACNA Y ARICA

Es un problema que preocupa a odo el mundo, igualmente **"LA LEY FATAL"**, es una película que preocupa hoy por hoy, a todo Chile.
Esta joya del cine chileno, va hoy en los teatros:

INDEPENDENCIA, EXCELSIOR Y ATENAS.—Tarde y noche.

ESPECTACULOS DE AURELIO VALENZUELA B. Y Cia.

EN VISTA DEL EXITO, SE REPETIRA

HOY A LAS 6 Y 9.20, EN LOS TEATROS: SETIEMBRE, BRASIL y ESMERALDA

La bellísima película romántica alemana

Genoveva de Brabante

La novela más popular del mundo. La obra símbolo de las esposas injustamente calumniadas y martirizadas.

Las Hnas. DEL PONT darán hoy sus últimas funciones en el BRASIL y debutarán MAÑANA EN EL ESMERALDA

MAÑANA en el O'HIGGINS
Debut del notable dueto chileno puro

LOS COMPAIRES HUASOS LUCHO BARRA CON SU AMIGO

Tonadas y cuecas cantadas en vihuela

"GENOVEVA DE BRABANTE", VA HOY EN LAS DOS SECCIONES DE LOS TEATROS ESMERALDA, BRASIL Y SETIEMBRE

El éxito sin precedentes que ha alcanzado esta película en plena temporada de veramo, ha sido justificado, pues la cinta es un trabajo perfecto de la cinematografía alemana.

Genoveva de Brabante, es uno de los aciertos de los alemanes, pues todos los detalles, todo el color y el ambiente así como el encanto romántico y sentimental de la obra han sido conservados y llevados a la pantalla.

La figura dulce y buena de Genoveva, la esposa santa que es acusada de adulterio por el usurpador, tiene en la picula todos los trazos magníficos de la leyenda novelesca que desde hace siglos viene haciendo las delicias de los niños.

En la parte técnica, la cinta nada tiene que objetársele, pues hay escenas de grandiosidad como los combates entre los caballeros feudales que subyugan por su poder de evocación. Al lado de estas citaremos la orgía en el castilo feudal y la aparición misteriosa del Príncipe Negro, que viene a vengar los ultrajes cometidos por el Usurpador, que es de un colorido y de un vigor asombroso mostrándonos todos los refinamientos que acostumbran los castellanos en sus fiestas.

Junto a estas escenas de conjunto, hay otras donde se siente todo el encanto de la égloga, como son las escenas de Genoveva en la Selva Negra, donde es protegida por los animales y especialmente por una cabrita que se encarga de amamantar al hijo de Genoveva.

La película, en resumen es una maravillosa versión cinematográfica de la más popular novela que hay en el mundo. Los alemanes con esto han demostrado sus innegables cualidades de artistas y de conocer todo el mecanismo y métodos para triunfar en la obra que hagan.

La protagonista Lilly Marischka, es el prototipo de las Loreley germanas y su suave belleza rubia contribuye a darle mayor encanto y santidad a esa esposa que logró los honores del trono y la santificación de la iglesia.

Hoy Genoveva de Brabante irá en las dos secciones de los teatros Setiembre, Brasil y Esmeralda.

"EL USAR DE LA MUERTE", QUE COMPLETO AYER EN 30 DIAS 224 EXHIBICIONES, VA HOY EN LOS TEATROS POLITEAMA E HIPPODROME

Esta hermosa reconstrucción histórica de la vida de Manuel Rodríguez, que ha completado en 30 días de exhibición seguida 224 exhibiciones, sigue programándose con profusión en los distintos teatros.

Hoy va en los teatros Hippodrome

TEATRO IMPERIAL

Hoy "Motecristo". — El popular teatro Imperial, exhibe hoy en sus dos funciones la grandiosa película Fox "Montecristo", obra de Alejandro Dumas, interpretada por John Gilbert, Stelle Taylor y un grupo de grandes estrellas. Para el Viernes, día de Pascua, el teatro Imperial ofrecerá tres grandes funciones con sorpresas para los asistentes.

SALA IMPERIO

Sigue el éxito de "Muñecas de placer y de pecado"

Con teatro completamente lleno se estrenó ayer en la Sala Imperio, la magnífica película Goldwyn "Muñecas de placer y de pecado".

"Muñecas de placer y de pecado" es una obra que encierra una lección moral de alto significado. Relata un drama de placer y de dolor, uno de esos dramas que por realizarse en el esplendoroso ambiente de una mundana sociedad hacen un contraste más violento entre sus lágrimas y el brillo de las fiestas, obligando muchas veces a sus protagonistas a ocultar con una sonrisa la horrible tragedia de sus almas. Establece esta novela un interesante parangón entre el hombre de estudio y de trabajo y el calavera empedernido, con objeto de averiguar cual de estos tipos es el predilecto de las mujeres. Como se vé, estos problemas poseen un alto interés social y psicológico y si se agrega que ellos están en un ambiente de lujo, se tendrá uno de los principales atractivos de "Muñecas de placer y de pecado". Porque aún más, "Muñecas de placer y de pecado" es un grito de alerta para las lindas muchachas que se dejan arrastrar por el encanto dorado de las fiestas, sin preocuparse de averiguar qué peligros pueden esperarlas en ellas. Película moralizadora y valiente, esta es un completo estudio de la sociedad moderna de las grandes ciudades, donde existe una clase definida de conquistadores de profesión para los cuales la caza del honor femenino se ha convertido en un deporte que practican sin pensar en un sólo instante en las desgracias que van sembrando a su paso.

La gran orquesta Grazioli ha confeccionado para las dos funciones de hoy un programa de alto interés artístico.

EL VIAJE DEL EX-PRESIDENTE BARROS BORGOÑO AL SUR

Con las obras del Canal del Laja y del Dique de Talcahuano que fué filmad opor la Andes Film se exhibirá el Martes próximo en los teatros de Valenzuela Basterrica. En esta actualidad gráfica está también comprendida la transmisión del mando

Batiendo un record de filmación rápida, la Andes Film está terminando una gran película de actualidad que abarca los sucesos más importantes de estas últimas semanas en la vida nacional.

En esta actualidad de largo metraje, más o menos un mil doscientos metros, se comprende el viaje a las provincias del Sur del Vice-Presidente, señor Luis Barros Borgoño, el desarrollo y estado actual de los trabajos del canal del Laja, las obras del dique de Talcahuano, el canal del Melado y del Maule, es decir, todo un amplio panorama de la vida nacional con sus actividades más importantes relacionadas con la economía y la riqueza pública.

Además va en esta copiosa actualidad de la Andes Film, una crónica detallada de las embajadas, desfile de tropas, aspecto de las calles centrales, etc.

Como se ve, se trata de una actualidad muy interesante que ha de provocar sin duda, el más vivo interés en el público.

Esta actualidad se estrenará el Martes próximo en los teatros de la empresa Valenzuela Basterrica completándose el programa con algunas cintas cómicas selectas e inéditas.

EL BAÑO DIARIO
EXIGE CALENTADOR A GAS
JUNKERS

PEDRO DE VALDIVIA

Esta noche va en la pantalla de este simpático teatro la super-producción: "La carreta", que sintetiza la manifestación del esfuerzo de un pueblo que quiso ser grande.. y lo fué.

Es la historia ejemplar de la lucha emprendida por los norteamericanos para convertir en fuentes de riquezas, tierras áridas e improductivas.

"La carreta", viene considerada como una Paramount extraordinaria y que marca el sello del adelanto cinematográfico actual.

Como decimos al comienzo, va en tarde y noche de hoy en el elegante Pedro de Valdivia.

DIECIOCHO

En sus dos secciones, en funciones de abono y precios corrientes, estrena, la superproducción Jewell Universal, 1925, titulada: "El simpático conquistador".

Mañana, en las dos secciones, debut de la troupe "Paez D'Alphonse". El espectáculo será combinado, de cine, con la película: "Corazón de hierro".

Pida Miel de Palma Ocoa

LA MEJOR

TEATRO IMPERIAL

-: VIERNES 25 :-

TRES COLOSALES FUNCIONES DE PASCUA

con espléndido programa y reparto de juguetes y golosinas en la matinée.

Matinée: "MONTECRISTO"

Especial y noche: "A TODA VELOCIDAD"

ALHAMBRA Y RECOLETA CHILEAN CINEMA CORP.

HOY: 6.30 — 9.30 Tercera función de la apasionante serial de amor y aventuras

ROBERTO SURCOUF

CAPITAN CORSARIO

Maravillosas aventuras de amor y de guerra.

EPISODIOS: 5, LA PERSECUCION; Y 6, LA CARTA DE BONAPARTE

GRAN FUNCION DE HONOR, BENEFICIO Y DESPEDIDA DE SANTIAGO DE LA

TROUPE DE VARIETES

Páez D'Alphonse

La Chilenita

ROJAS GALLARDO

Mr. ROLLAND

Mr. ROLLAND

PROGRAMA COMPLETO:
6.30 — HOY — 9.30

Avenida

VICUÑA MACKENNA 624

TEATRO CERRO SANTA LUCIA

"Una ley para la mujer. — Desde las 11 baile.—La Pascua será celebrada con entusiasmo esta noche en el teatro Cerro Santa Lucía. La empresa ha querido dar facilidades para que el público pueda pasar la Noche Buena en la terraza Caupolicán, viendo una hermosa película de la Chilean Cinema, estrenada en la Sala Imperio, titulada: "Una ley para la mujer", oyendo una buena orquesta como lo es la Rispoli y entregándose después de las 11 a las delicias del baile.

NOVEDADES

Para las secciones de especial y noche de hoy, estrena este teatro de la calle Cueto, la película de aventuras, titulada: "Rapidéz asombrosa", interpretada por Charles Jones y Eileen Percy.

POLITEAMA

"El Husar de la Muerte".—Por última vez y a precios rebajados se reprisa esta producción nacional: "El Husar de la Muerte", película histórica que relata las aventuras y hazañas de Manuel Rodríguez, por Pedro Seinna.

REPUBLICA

"30 días de prueba", por Wanda Hawley. — Este teatro estrena hoy una deliciosa comedia Paramount y cuyo argumento por demás original narra la historia de un tenorio falsificado que es puesto a prueba por una muchacha celosa. Se titula esta película: "30 días de prueba", y está interpretada por Wanda Hawley.

Muebles
DE COMEDOR, DORMITORIO, ESCRITORIO
A precios sumamente bajos con grandes facilidades en el pago, vende
LA SAN ANTONIO
MONEDA 952
FRENTE CASA MUZARD

CONGRESO NACIONAL

SESION PREPARATORIA DE LA CAMARA DE DIPUTADOS EN 23 DE DICIEMBRE DE 1925 — (Presidencia de los señores Silva Campo y Gumucio)

1.—Constitución provisoria de la Cámara.—Los fueros de los representantes del pueblo

El señor SILVA CAMPO (Presidente accidental).—En el nombre de Dios se abre la sesión.

Se va a proceder a la elección de Presidente provisorio.

El señor RIVAS VICUÑA (don Manuel).—Pido la palabra.

El señor SILVA CAMPO (Presidente accidental).—Tiene la palabra Su Señoría.

El señor RIVAS VICUÑA (don Manuel).—No es mi ánimo abrir un debate en la primera sesión que celebra esta Cámara; pero sí, quiero analizar el acto que vamos a realizar.

No es, a mi entender, propicio el momento para emitir un juicio del pasado reciente o más lejano; pero sí, creo que la Cámara debe en su primer acto afirmar el respeto de sus fueros y velar porque éstos le sean reconocidos.

No se aviene este concepto con los términos en que se ha decretado la convocatoria a esta sesión. Por un error, excusable tal vez por la novedad de la Constitución, se ha dicho en un décreto-ley reciente que en esta sesión la Cámara debe elegir el presidente que debe actuar en la ceremonia del juramento del Presidente electo, que debe verificarse el día de hoy.

A mi juicio, éste es un error de concepto que está corroborado todavía por los antecedentes del decreto, que habla de las personas que tienen poder, de los candidatos que han recibido poderes para un acto determinado, y no de los diputados que estamos en este recinto en virtud de la voluntad del pueblo y en pleno ejercicio de nuestras facultades. No se puede limitar el alcance y el valor de la representación popular que tenemos, ni siquiera por un momento, sin contrariar los fundamentos mismos del régimen constitucional.

Sabe la Cámara y no necesito repetir la lectura de los respectivos artículos constitucionales, que la investidura popular y la calidad de diputado, por consiguiente, nace desde el momento mismo de la elección; en ese instante queda investido el diputado de sus fueros y le afectan las incompatibilidades constitucionales.

La plenitud de sus derechos no se la da ninguna autoridad ni ninguna resolución gubernativa; se la da solamente la voluntad popular, y en virtud de ella nosotros estamos aquí.

No puede decirse que la Cámara va a constituirse provisoriamente y a elegir solamente a su presidente para que actúe en una determinada ceremonia.

La elección que la Honorable Sámara haga hoy, y que recaerá, sin duda, con mucho acierto, en la persona del distinguido diputado por Santiago don Rafael Luis Gumucio, celoso defensor de las minorías durante su vida parlamentaria y digno de representar a la Cámara en todo momento, no puede terminar con el acto de juramento del Presidente electo, sino que debe continuar hasta que la Honorable Cámara se constituya definitivamente y elija su presidente definitivo.

Aún más: la Constitución otorga al Presidente de la Honorable Cámara, durante el receso, facultades que no pueden llenarse de otro modo que con el mantenimiento de este funcionario parlamentario: un diputado no puede ausentarse por más de treinta días del territorio nacional, sin pedir antes permiso a la Honorable Cámara de que forma parte o al Presidente, que actúa en su receso. Tanto al Presidente de la República como a la mayoría de una y otra Cámaras les corresponde, además, la facultad de convocar al Congreso durante ese tiempo.

Quiero aprovechar este momento para decir también que así como el Honorable Senado ha constituído una comisión para revisar su reglamento y preparar los trabajos parlamentarios, esta Honorable Cámara debe proceder del mismo modo y no se conciliaría el cumplimiento de este deber con el texto de este decreto, que establece que las funciones del Presidente son sólo para el acto del juramento que debe prestar el Presidente electo de la República.

No quiero proponer un voto a la consideración de la Honorable Cámara, que concurra a dejar testimonio de que el acto que hoy vamos a realizar corresponde a la constitución provisoria de la Honorable Cámara y que el presidente provisorio que con tanto acierto vamos a elegir hoy, deberá continuar en su puesto hasta que se constituya definitivamente la Honorable Cámara.

Pero sí, en resguardo de los fueros del Parlamento, dejo testimonio del concepto que me merece la situación y del alcance que doy, creyendo interpretar el sentir de la Cámara, a la elección que va a verificarse.

2.—Elección de Presidente Provisorio

El señor SILVA CAMPO (Presidente accidental).—Se va a proceder a la votación.

El señor DURAN.—Yo deseo saber si una vez proclamado el resultado del escrutinio, el señor Presidente provisorio va a levantar la sesión o va a dejar oportunidad para que el honorable diputado que resulte elegido tome posesión del cargo.

El señor SILVA CAMPO (Presidente accidental).—Va a tomar inmediatamente posesión del cargo y él contestará la pregunta que hace Su Señoría.

Los señores diputados son llamados a depositar sus votos en la urna

El señor SECRETARIO.—Resultado de la votación, entre 105 votantes:

	Votos
Por el señor Rafael Luis Gumucio	90
Por el señor Pedro Reyes ..	8
Por el señor Marcos Serrano..	1
Por el señor Ramón Alzamora	1
Por el señor Manuel Cruzat Vicuña	1
Por el señor Manuel Rivas Vicuña	1
En blanco	3
Total	105

El señor SILVA CAMPO (Presidente accidental).—Queda en consecuencia, elegido Presidente provisorio de la Honorable Cámara, el honorable diputado por Santiago, señor Gumucio.

Ruego a Su Señoría se sirva pasar a la Mesa a tomar posesión de su cargo.

—El señor Gumucio ocupa el sillón de Presidente de la Cámara.

El señor GUMUCIO (Presidente).—Agradezco profundamente la extremada benevolencia de los honorables diputados y el honor de haber sido elegido Presidente de esta rama del Congreso soberano.

3.—Constitución provisoria de la Cámara.—Fueros de los representantes del pueblo

El señor GUZMAN (don Leonardo).—Pido la palabra, señor Presidente.

El señor GUMUCIO (Presidente).—Con el asentimiento unánime de la sala podría conceder la palabra a Su Señoría. Puede usar de ella Su Señoría.

El señor GUZMAN (don Leonardo).—El Partido Radical, señor Presidente, que ha luchado sin vacilaciones de ninguna especie con el fin de obtener la vuelta del país a sus rieles constitucionales, y más que eso, a las normas civiles que habían sido siempre su orgullo; este partido, digo, ha escuchado con profunda satisfacción las palabras que ha pronunciado el honorable diputado por Curicó, señor Rivas Vicuña, y declara que ha venido a este acto y que ha elegido Presidente a Su Señoría, sobre el concepto bien claro de que lo hace para que el señor Presidente pueda ejercitar todas las funciones que la nueva Constitución pone en sus manos, mientras dura el receso del Congreso.

Querría también, señor Presidente, que no sólo fueran el honorable señor Rivas Vicuña y el Partido Radical, quienes expresaran su manera de pensar en esta ocasión. Desearía que lo hicieran también todos los partidos que están representados en la Cámara para que revelen, desde luego, cuál es el papel que ellos creen que les corresponde desempeñar dentro de la situación por demás anómala en que está viviendo la República.

Querría también que el señor Presidente de la Cámara se pusiera de acuerdo con los comitees de los diferentes partidos para nombrar la comisión que ha de estudiar el reglamento por el cual se han de regir los debates de la Cámara.

El señor ALVAREZ.—Pido la palabra, señor Presidente.

El señor GUMUCIO (Presidente).—Con el asentimiento unánime de la Honorable Cámara, puede usar de la palabra Su Señoría.

El señor ALVAREZ.—La representación del Partido Demócrata me ha confiado el honroso encargo de dirigir la palabra a la Cámara y al señor Presidente, para manifestar que esta representación, escasa en su número, si se quiere, está inspirada, conforme lo dice su programa, en el deseo y en los propósitos más honrados de coadyuvar en toda labor que tienda a realizar el bienestar materia y moral de los habitantes del país, y pide el concurso de todas las fuerzas cívicas representadas en esta Honorable Cámara, con el objeto de que aunen sus esfuerzos para rechazar todo acto que signifique vulnerar los sagrados derechos del hombre, que en su conjunto forman la vida de la democracia en este país y en todas las naciones que constituyen la humanidad. Quiero también expresar que pienso que, las revoluciones, como todos los grandes y pequeños movimientos sociales, se producen de acuerdo con sus antecedentes históricos, y poco a poco van, después, extinguiéndose lentamente, tras de haberse producido, para dar lugar a la evolución, que toma su lugar y constituye el movimiento normal de desarrollo y perfeccionamiento de las sociedades humanas.

Las fuerzas armadas—cualesquiera que sea el juicio que se forma acerca de su actuación en los últimos sucesos—son fuerzas organizadas cuya misión es la defensa del derecho de la integridad del territorio de la República, se encuentran actualmente vinculadas al Gobierno de la República, colaborando en la misma forma en que lo hacen los civiles. La historia, con serenidad, juzgará el comportamiento de esas fuerzas.

El ejemplo que ha dado la Cámara, al elegir su Presidente, se puede decir, por la unanimidad de sus miembros, prueba que tiene ahora una nueva concepción de sus deberes.

Comienza la Cámara sin mayorías ni minorías, ellas se producirán, sin duda en el curso de los trabajos parlamentarios, cuando los problemas que se debatan así lo determinen, pero hoy día toda la Cámara concuerda con los propósitos manifestados brillantemente por el honorable diputado por Curicó, señor Rivas Vicuña, y estoy seguro que la Cámara y su Presidente se inspirarán en los propósitos representados en esta Cámara.

He dicho.

El señor VARAS.—Pido la palabra, señor Presidente.

El señor GUMUCIO (Presidente).—Con el asentimiento de la Honorable Cámara, puede usar de la palabra Su Señoría.

El señor VARAS.—En nombre de los diputados conservadores adhiero ardientemente a las palabras expresadas en forma tan precisa y tan clara por el honorable diputado por Curicó, señor Rivas Vicuña y por los honorables diputados radicales.

El Partido Conservador comparte en absoluto esta idea fundamental de la democracia, de que en esta hora histórica para Chile, los hombres de todas las confesiones y credos políticos, deben unirse para defender y mantener el prestigio del Parlamento, que es la institución fundamental de la República, en todos sus derechos y en todos sus fueros y libertades.

Y no podemos terminar los diputados conservadores, sin agradecer profundamente a la Cámara el honor que han hecho al honorable diputado por Santiago, señor Gumucio, al elegirlo presidente de la Cámara.

El señor SERRANO (don Marcos).—Pido la palabra, señor presidente.

El señor GUMUCIO (Presidente).—Con el asentimiento de la Cámara, puede usar de la palabra su señoría.

El señor SERRANO (don Marcos).—En nombre de los diputados liberales unionistas debo agregar que nos adherimos también a los conceptos formulados por los honorables diputados que me han precedido en el uso de la palabra, y que nuestros votos los hemos dado en homenaje a la cordialidad que debe existir en esta rama del Congreso, y en la firme convicción de que el señor presidente ha de posesionarse de este papel, como él mismo lo ha dicho, a fin de desarrollar todas las actividades necesarias para que quede en claro que esta rama del Congreso forma parte de un poder que representa la soberanía del pueblo.

El señor SEPULVEDA (don Ramón).—Pido la palabra, señor presidente.

—Con el asentimiento de la Cámara puede usar de la palabra su señoría.

El señor SEPULVEDA (don Ramón).—La representación comunista y asalariada en nombre de los trabajadores organizados y del inmenso número de trabajadores que siguen nuestros pasos y miran nuestra acción, queremos declarar en este momento, que puedo llamar solemne en la historia de nuestro país, que nosotros, después de los hechos ocurridos, en que rodaron por el suelo los principios constitucionales, que nosotros, es decir, las clases trabajadoras y asalariadas del país, muy poco han ganado con la revolución, ya que nuestra desgraciada situación de asalariados y explotados continúa siendo la misma de antes...

Apelo a la benevolencia de los señores diputados para que, desapasionadamente, en esta hora juzguen nuestra situación. y si así lo hacen, se convencerán de que la única víctima de todos estos movimientos ha sido la clase trabajadora, especialmente la del Norte, la que no solo ha sido perjudicada por la actuación de la fuerza armada, sino también por las argucias políticas que se emplean dentro del régimen actual para aprovecharse de la desgraciada situación de nuestra colectividad.

For esto venimos a declarar, en nombre de los trabajadores organizados del país, que **desde el momento en que no se convocó a la Constituyente, que se había prometido, conforme a los principios básicos con que se levantó la revolución de Setiembre, desde ese mismo momento,** las clases trabajadoras se han sentido defraudadas en sus aspiraciones y creen que no se han tomado en cuenta los intereses del enorme ejército de las fuerzas vivas que la componen.

Desde ese día los asalariados nos hemos encontrado defraudados, pero no por eso menos dispuestos a trabajar por los más caros intereses del pueblo, por el bienestar de las clases trabajadoras, y ¿por qué no decirlo? para trabajar también por la honradez administrativa de nuestro país, de este desgraciado país, que merece mejor suerte en el concierto universal de las naciones. La naturaleza nos hizo ricos, nos dió campos fértiles y enormes riquezas mineras ¿por qué, entonces, el trabajador chileno ha de padecer hambre y sufrir miserias?...

Los trabajadores chilenos deben disfrutar de todos los órdenes de riquezas con que cuenta el país.

Y en esta H. Cámara declaramos en este momento solemne de la vida nacional, que esta nueva era de nuestra historia nos encuentra con el arma al brazo, prontos a defender los postulados que habrán de ser la base del progreso general y de la felicidad de todos los hijos de esta tierra.

El señor VICUÑA (don Augusto).—Pido la palabra, señor Presidente.

El señor Gumucio (Presidente).—Con el asentimiento de la Honorable Cámara puede usar de la palabra S. S.

El señor VICUÑA (don Augusto).—En nombre del Partido Liberal Democrático, debo decir únicamente dos palabras para adherir a las ideas generales manifestadas ante la H. Cámara por el honorable diputado por Curicó, señor Rivas Vicuña.

El Partido Liberal Democrático entiende que en esta situación por que atraviesa el país, en que se vuelve a la normalidad constitucional, la Honorable Cámara debe mantener ante todo otro poder extraño su prestigio y su independencia.

Todas las consecuencias que se puedan derivar de esta Constitución provisoria de la Honorable Cámara, deben ser, por consiguiente, tomadas en cuenta para mantener esa situación a que me refiero frente a cualquier otro poder.

El señor MERINO ESQUIVEL.—Pido la palabra, señor Presidente.

El señor GUMUCIO (Presidente).—Con el asentimiento de la Honorable Cámara podría conceder la palabra a S. S.

El señor MERINO ESQUIVEL.—Los diputados liberales que se sientan en estos bancos no creen necesario adherirse a las palabras pronunciadas por el honorable diputado por Curicó, porque el señor Rivas Vicuña, que se sienta también entre nosotros, encarna ampliamente el pensamiento de los diputados liberales aquí presentes.

Quiero sí, agregar, señor Presidente, que es un augurio de mejore días para el país, para la suerte d la República contemplar la unida de propósitos, la unidad de sentimientos, el espíritu de solidarida cívica que han mostrado todos lo partidos de la Honorable Cámara e esta su primera solemne sesión. E feliz un augurio, digo, de mejore días para la patria, porque se no verá, así lo espero, en adelante como hoy, a todos los representant del pueblo, juntos para defender lo fueros del Parlamento y para trabajar en la legislación del país en la fiscalización de los negocio públicos velando por los altos intereses de la Nación.

COMISION REGLAMENTARIA

El señor GUMUCIO (Presidente —El honorable diputado por Antofagasta ha insinuado la idea de qu el Presidente de la Cámara, d acuerdo con los comitées de tod los partidos designe una comisió de diputados para que estudie Reglamento de la Cámara.

Si a la Honorable Cámara le parece, se dará por aprobada est idea. Aprobada.

Como ya se ha llenado el objet de la presente reunión de la Cámara, se levanta la sesión.

—Se levantó la sesión.

Los mejores Regalos

de Navidad y Año Nuevo

Con estos artefactos eléctricos, dejará usted contento a quien los obsequie y seguro de que pasarán PASCUA Y AÑO NUEVO en un ambiente de alegría, confort y elegancia.

.VISITENOS EN NUESTRA EXPOSICION, donde hemos reunido una gran variedad de OBSEQUIOS PRACTICOS, COMO:

CALENTADORES Y TETERAS ELECTRICAS

PERFUMADORES DE LINDOS MODELOS Y PORCELANA FINISIMA

TOSTADORES DE PAN, SECADORES DE PELO, LAMPARITAS DE MESA, ESCRITORIO, VELADOR, etc.

EN GENERAL, TODA CLASE DE ARTICULOS ELECTRICOS PARA USOS CASEROS, TODOS A UN PRECIO CONSIDERABLEMENTE REBAJADO

Siemens-Schuckert Limitada

COMPAÑIA DE ELECTRICIDAD

SANTIAGO
1027 HUERFANOS 1025
CASILLA 104-D.

VALPARAISO, CONCEPCION, VALDIVIA, ANTOFAGASTA, IQUIQUE

ULTIMO DIA

de la Exposición de Juguetes y Libros infantiles de la

LIBRERIA de la FEDERACION - Bandera 649

LA EXPOSICION PERMANECERA ABIERTA SIN NINGUNA INTERRUPCION DESDE LAS 9 A. M.

Hasta las 12 de la noche

PARA SATISFACER LA ENORME DEMANDA DE NUESTRA CLIENTELA

TODOS LOS COMPRADORES TENDRAN DERECHO AL GRAN SORTEO DE CIEN PRECIOSOS JUGUETES Y LIBROS QUE SE RIFARAN EN LA NOCHE DEL 31 DE DICIEMBRE

en el Club Hípico

¡¡¡Ojo!!! REALIZACION de la sección de Muñecas finas, con un 25 POR CIENTO DE DESCUENTO

Calle BANDERA

ENTRE SANTO DOMINGO Y ROSAS

RES EMBAJADORES EXTRAORDINARIOS PRESENTARON AYER SUS CREDENCIALES

OS EXCMOS. Sres. AGUIRRE, FREIRE DE ANDRADE Y SALINAS LOZADA, FUERON RECONOCIDOS COMO TALES POR EL PRESIDENTE DE LA REPUBLICA

En la mañana de ayer se dió tér- no a las ceremonias de presenta- n de credenciales de las veinti- atro Embajadas Extraordinarias a Transmisión del Mando Supre- que han acreditado ante el Go- rno de la Moneda los diferentes íses del mundo.

A las 11 de la mañana el Embaja- r de México, acompañado del per- nal de la Embajada presentó sus denciales ante el Vice Presidente la República. El Excmo. señor nadeo Aguirre procedió a leer su curso que fué contestado por el ñor Barros Borgoño.

A la 11 30 A. M. el Excmo. se- r Fernando Freire de Andrade, bajador Extraordinario de Cuba gó a la Moneda donde fué recibido el Salón de Honor por el Vice sidente, cambiándose los discursos rigor.

Finalmente a las 12 meridiano el cmo. señor Juan Salinas Lozada sentó sus credenciales ante el Go- rno, que lo acreditaba como Embajador Extraordinario de la ceremonia de la Transmisión del Mando.

Las tres Embajadas Extraordinarias fueron acompañadas desde sus alojamientos hasta la Moneda y de regreso por el sub-secretario del Ministerio de Relaciones señor Miguel Luis Rocuant, por el Introductor de Diplomáticos señor Darío Ovalle Castillo y por el Edecán del Presidente capitán señor Guillermo Hormazábal.

Un escuadrón del Cazadores hizo la escolta a los Embajadores y el Regimiento Buín rindió los honores a la llegada y salida de la Moneda.

COMENDADOR DE LA ORDEN "POLONIA RESTITUTA"

El Ministro de Polonia don Ladislao Mazurkiewicz entregó ayer al señor Introductor de Diplomáticos, don Darío Ovalle Castillo, la condecoración del Comendador de la Orden "Polonia Restituta" que le fué acordada por el Gobierno de este país.

NA ELOCUENTE Y JUSTA FELICITACION AL EX-MINISTRO DON OSCAR FENNER

ENVIADA POR EL ALTO COMERCIO DE CONCEPCION

El ex-Ministro de Justicia e Ins- cción Pública, don Oscar Fen- recibió ayer de Concepción el uiente telegrama:

"Señor Oscar Fenner, Ministro Justicia:

El alto comercio de esta ciudad, puesto de los decretos leyes dic- los recientemente sobre refor- s a la Legilación comercial, fe- ta entusiastamente al señor Mi- tro por su levantada y patrió- a actitud y por las nuevas le- debidas a su feliz iniciativa que portan una obra de justicia y de ogreso para el comercio de la pública. — Williamson y Cía.— eisner y Cía. — Huth y Cía. — avedra Benard y Cía. — Compa- Molinera El Globo. — Gildemeinster y Cía. — Duncan Fox y Cía. — Grace y Cía. — Luck y Cía. — Alvarez y Corral, Oscar Spoerer y Cía. — Allardice y Cía. —Esperre Hnos. — Félix Arrechhe, Próspero Aste, Guillermo Breewoldt, Bartolomé Caprile y Cía. — Cervecerías Unidas Echevarria y Cía. — Fonc y Cía. — Franckil y Cía. — Gibbs y Cía. — Lange y Cía. — La importadora de papel, Lisardo Morales y Cía. — Pedro Nickelsen. — Nieto y Cía. Pualuan Hnos. — Joaquín Rigo Righi — Saavedra Vera. — Isidoro San Juan. — Schernau Schmutzer — Soc. Molinera y Comercial —Koster Ltda. — Staudt y Cía. —Vivaldi Hnos. — Webb y Cía. — Weir Scott y Cía.

A SEDE DEL PROXIMO CAMPEONATO CONTINENTAL DE FOOTBALL

ARA IMPEDIR SU REALIZACION EN CHILE SE HABRIA TRANSMITIDO UNA INFORMACION ALARMISTA

Se nos informa que "La Na- ón" de Buenos Aires se ha diri- do ayer a "El Mercurio" de ntiago diciéndole que interesa ber si es efectivo que la Fede- ción de Fotball de Chile ha da- instrucciones a su ex-delega- en el Congreso Suramericano, ñor Dos Reis, en el sentido de tregar la sede del próximo cam onato Suramericano de football Brasil, por no estar el país en ndiciones favorables para rea- arlo.

Esta noticia causó general sor- esa porque a ser efectivo lo rmado por el señor Dos Reis, uerría decir que alguna perso- ha tomado indebidamente el mbre de la Federación de Foot- ll de Chile y enviado algún ca- e o telegrama apócrifo en el ntido indicado.

La Federación de Football de hile en su sesión ordinaria de oche se impuso de esta grave estión y ha tomado las medidas del caso para establecer responsabilidades.

"La Nación" informó ayer que uno de los fundadores de la Confederación Suramericana, señor Carlos Fanta, impuesto del acuerdo del Congreso que fijó Río Janeiro como sede del próximo Campeonato Continental se había dirigido al Congreso solicitando la reconsideración de dicha medida. Informó igualmente de la respuesta del delegado chileno en que acusa al señor Dos Reis como responsable de un engaño y de un abuso de confianza.

La Federación, por su parte, se dirigió cablegráficamente a Buenos Aires desautorizando al delegado señor Dos Reis y reiterando instrucciones de que la sede del próximo Campeonato sea nuestro país.

Mañana daremos a conocer una exposición oficial de la Federación de Football de Chile respecto a lo acontecido.

OS NUEVOS JARDINES DEL PARQUE COUSIÑO

ALLI SE REALIZARA EL GARDEN PARTY ESTA TARDE

Los nuevos jardines del Parque usiño constituirán una sorpresa uy agradable a la numerosísima ncurrencia que irá hoy al Gar- n Party que ofrece el Intenden- Municipal.

En efecto, la obra del Adminis- ador del Parque Cousiño, señor icardo Herrera Lira y del señor icardo Calvo Mackenna, miem- o de la Comisión Municipal de rnato, recibirá hoy el caluroso lauso del público.

En menos de quince días se ha ansformado totalmente en her- osos jardines una extensión de rca de novecientos metros de lar- por setenta de ancha. Amplias enidas cuidadosamente dispues- s dan especial relieve al paseo e sin duda constituirá el centro mayor atracción de la tempora- .

La obra que fué impulsada en rma entusiasta por el Intenden- Municipal, señor Phillips Hu- eus, cuesta alrededor de cincuenta mil pesos. Han trabajado en forma intensa cerca de doscientos cincuenta obreros y gracias a este esfuerzo se ha podido presentar en forma espléndida.

Los jardines que visitamos ayer, por invitación especial del señor Herrera Lira, serán iluminados durante el Garden Party de hoy y quedarán permanentemente con una iluminación de cincuenta mil bujías.

En la parte central se dejó la antigua cancha de tennis del Velódromo y ella será el salón de baile, al aire libre.

Los nuevos jardines están situados en la parte sur poniente del Parque al costado de la Avenida Beauchey, frente al Club Hípico. Tienen una amplia entrada lujosamente adornada. Es en resumen un paseo muy simpático que constituirá, como decimos antes, la atracción social de la temporada.

Como un Espejo
ESTAN LOS HOGARES QUE USAN
COCINA A GAS

Termas de Chillán

Recurra a estas Termas, las mejores del mundo, si quiere sanar de cualquiera dolencia por grave y crónica que sea, sin perder su tiempo y su dinero.

Referencias:
Huérfanos 1153
OFICINA 7 — SANTIAGO

YA LLEGAMOS A LA PASCUA!

EL DIA CLASICO DE LOS NIÑOS!
LA ALEGRIA DE UN HOGAR NO TIENE PRECIO;
¡CON MUY POCO UD. PUEDE OBTENERLA!

¡Todos a Gath & Chaves!

¡LOS JUGUETES MAS FANTASTICOS!
¡EL REINO DE NOEL!
¡EL PARAISO INFANTIL!
¡LOS SURTIDOS MAS GIGANTESCOS!
¡MILLARES DE COSAS LINDAS!
¡VENGA PRONTO CON SUS NIÑOS!

Para Varones:
Panoplias Miliares
Buques con Cuerda
Acordeones
Juguetes Mecánicos
Juguetes Mecánicos
Ferrocarriles Eléctricos y a Vapor
Animales Peluche-Caballerizas
Cajas de Herramientas
Soldados
Cajas Cubos
Cajas de Animales
Velocípedos
Manomóviles
Carretitas de Caballos
Pistolas "Nova"
Escopetas "Nova", etc.

Para Niñitas:
Coches para Muñecas
Triciclos
Bicicletas
Ajuares
Cocinitas
Servicios
Muñecas infinidad de clases
Medias con sorpresas
Pianos
Coches Cuna
Coches plegables, etc., etc.

GATH & CHAVES L^TD
SANTIAGO DE CHILE - LONDRES - PARIS

CAJON SURTIDO
CONTENIENDO
1 BOTELLA SIDRA ALEMPARTE
1 " VERMOUTH CINZANO
2 " VINO BLANCO GATH & CHAVES
2 " VINO TINTO GATH & CHAVES
1 " CHARTREUX DESPOUY
1 LATA CENTOLLAS ESPECIALES
1 " GRANDE DE SARDINAS ESPAÑOLAS EN ACEITE.
1 " MORTADELLA FINA-PUFFE.
1 " PATE FINO
1 " GOLDEN PLUMS STA. INES
1 " DAMSON JELLY STA. INES
1 " PIÑAS AL JUGO
1 " BOMBONES PASCALL
1 " GALLETAS SURTIDAS GRISON T. PARTY
1 FRASCO CARAMELOS INGLESES PASCALL.

ESTE CAJON CON EL EXCELENTE SURTIDO QUE DETALLAMOS, LO VENDEMOS AL PRECIO DE RECLAME

$ 64.50

CANASTO FANTASIA
CONTENIENDO
1 BOTELLA CHAMPAÑA LOUIS ROEDER
1 " JEREZ A. R. VALDESPINO
1 " OPORTO REGENTE A .R. VALDESPINO.
1 " LICOR STA. VITTORIA
1 LATA GRANDE BOMBONES INGLESES PASCALL
1 FRASCO GRANDE CARAMELOS INGLESES PASCALL.
1 LATA PIÑAS AL JUGO C. Y E. MORTON.
1 " MARRONS GLACES C. FANGIER
1 " BIZCOCHOS SURTIDOS GRISON T. PARTY.

ESTE ARTISTICO CANASTO CON EL FINISIMO SURTIDO ANTES MENCIONADO LO VENDEMOS SOLO A

$ 185.00

Libros de cuentos para niños:

BIBLIOTECA SOPENA: Lectura interesante y amenidad, el tomo
$ 2.90

COLECCION ARALUCHE:— Las obras maestras al alcance de los niños, c|u.
$ 3.90

BIBLIOTECA CALLEJA: el tomo
$ 3.90

La más grata sorpresa
proporcionará Ud. a quien obsequie alguno de los artículos para Regalo que brindan los 40 departamentos de la Casa.
Visítelos en seguida.

BIBLIOTECA PERLA: En hermosos tomos empastados en tela y cartoné. El libro más indicado para regalo

BIBLIOTECA SALGARI: Los libros predilectos de la juventud. Novelas de aventuras maravillosas, viajes y costumbres.

EL LIBRO MAGICO DE DIBUJO: Es una fuente de diversiones interesantes y sorpresas deliciosas para niños.

PAN DE PASCUA
(Milanés y Genovés)
Especialidad de nuestro TEA ROOM, Cada uno,
DESDE $ 2.80

No se desvele Ud. pensando en el obsequio que hara para la Pascua o el Año Nuevo

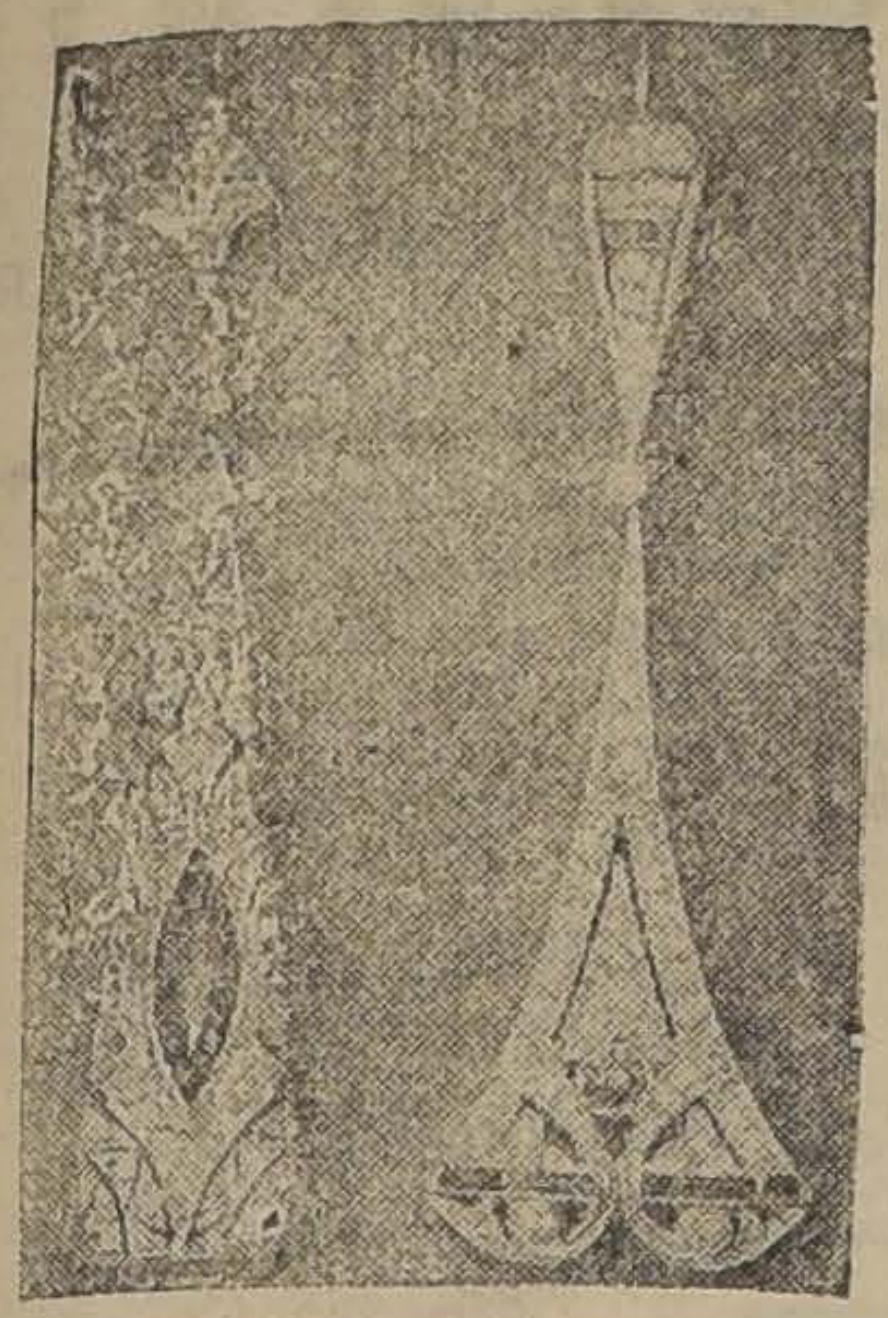

TENEMOS EL MAS EXTENSO Y SELECTO SURTIDO EN TODA CLASE DE JOYAS FINAS Y DE IMITACIONES.— RELOJES DE BOLSILLO Y PULSERA. — ARTICULOS DE FANTASIA, ETC., ETC.

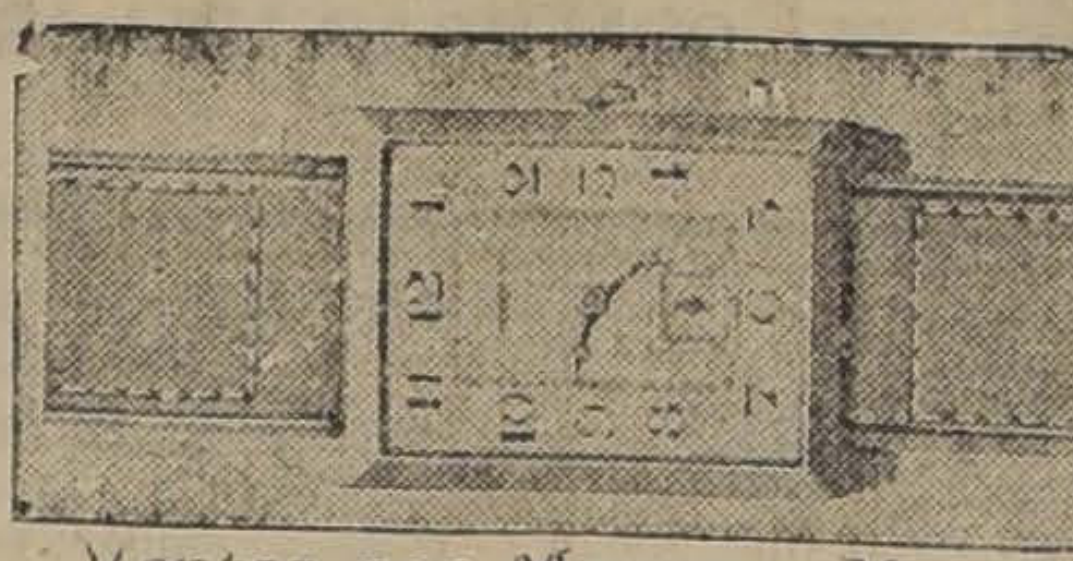

Ventas por Mayor y Menor

Nuestros precios son los más bajos en plaza

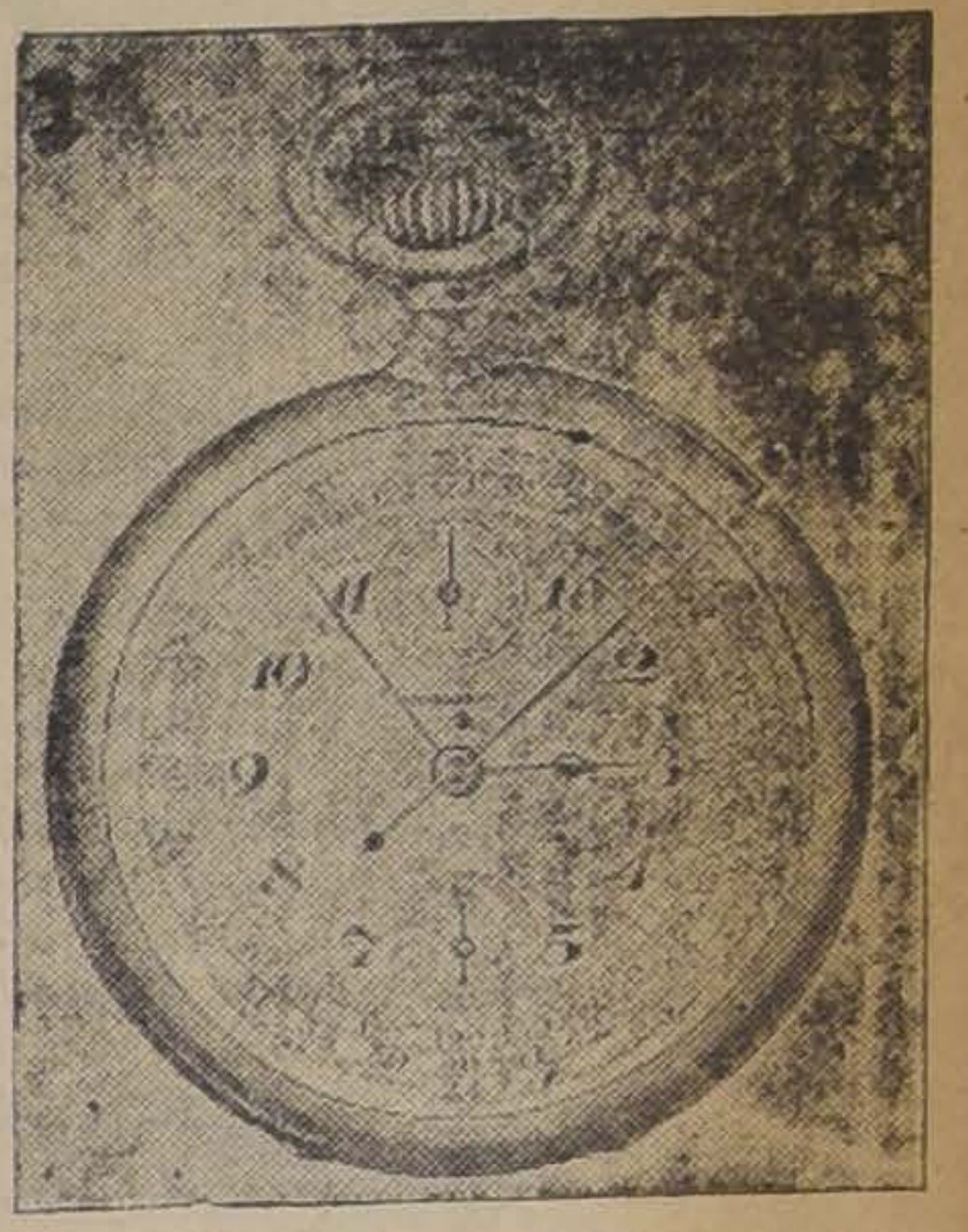

ATENDEMOS CON RAPIDEZ TODO PEDIDO DE PROVINCIA CONTRA REEMBOLSO. — FORNITURAS Y UTILES PARA JOYEROS Y RELOJEROS, GRABADORES Y AFICIONADOS

JOYERIA F. BARROS. — PASAJE MATTE 42-43. — CASILLA 2675

Sin desinfectar los vagones de transporte es imposible exterminar la fiebre aftosa

NOS DICE EL DIRECTOR DE LOS SERVICIOS AGRICOLAS DON FRANCISCO ROJAS HUNEEUS.-OTRAS

INTERESANTES DECLARACIONES QUE NOS HACE RELATIVAS A ESTA PELIGROSA EPIDEMIA EN LOS GANADOS

Una justificada alarma se ha apoderado de los agricultores ante el anuncio de haber aparecido en el país la epidemia de la fiebre aftosa, enfermedad que en otras ocasiones ha diezmado los campos ganaderos, causando daños incalculables a los agricultores.

Entre las causas de la aparición de este mal se ha señalado como la más probable que haya sido traído a nuestros campos por los ganados que se han importado últimamente de la Repúblicaa Argentina.

El clamor de los interesados nos indujo a consultar la autorizada opinión del señor Director de los Servicios Agrícolas, don Francisco Rojas Huneeus, quien nos manifestó lo siguiente:

—Si se estima que la fiebre aftosa proceda de la Argentinaa no habría otro medio de conjurarla que prohibiendo la internación de ganado.

La fiebre aftosa es una enfermedad que en la mayoría de los casos no presenta demostraciones exteriores en lo sanimales y no hay veterinario que pueda conocerla cuando ella viene en período de incubación. Sólo es posible denunciarla cuando está desarrollada.

El remedio a que me refiero no es posible aplicarlo toda vez que las autoridades de Santiago y el Gobierno están empeñados en procurar el abaratamiento de la carne.

La Dirección a mi cargo ha tomado todas las medidas conducentes a evitar la propagación de la fiebre aftosa.

Diariamente toma conocimiento de los informes también diarios que pasa la Inspección Sanitaria de los Ferrocarriles, establecida en Los Andes y quo inspecciona todo el ganado proveniente del otro lado de la cordillera.

En dichos informes no se ha denunciado ningún caso de haberse introducido animales enfermos ni de haber constatado la existencia de fiebre aftosa en período de desarrollo.

Tampoco se pueden establecer cuarentenas, pues ellas tendrían que situarse en Chile y la enfermedad es en tal grado sutil que se propagaría de mil diferentes maneras durante la cuarentena.

Esta fiebre es por lo demás endémica en Chile; en el presente año se han denunciado casos en el Norte y se ha decretado la clausura de todos aquellos fundos en que apareció.

Actualmente existe también en la Ligua y en la zona Central, pero desgraciadamente no hay medio de cortarla, porque sería menester clausurar la zona entera.

Respecto de la desinfección de los carros de ferrocarril y demás medidas sanitarias en los servicios de transporte, ayer mismo he remitido nota al Ministerio de Agricultura en el sentido de exigir que se haga efectivo un servicio por el cual la Empresa cobra sin ejecutarlo.

Se ha estado pidiendo durante todo este año que se establezca la desinfección en la forma que la ley exige y al efecto se ha recomendado especialmente la instalación de una planta en Portales, Valparaíso.

Es de esperar que la Empresa, dándose cuenta de la conveniencia de hacerla, proceda a ordenarla antes que la epidemia adquiera proporciones mayores.

Si no desinfectan los vagones de ferrocarril no hay posibilidad de combatir con éxito esta calamidad para la ganadería.

Se ha ordenado también, terminó diciéndonos el señor Rojas Huneeus, que se haga un recorrido rápido para ubicar todos los focos de fiebre aftosa que no hayan sido declarados como lo ordena la ley.

Los fundos donde se descubra serán convenientemente aislados y sus dueños deberán también afrontar las sanciones que para esos casos están señalados en las nuevas disposiciones legales.

LOS MATCHES DE ANOCHE EN LA FEDERACION DE BO

VALDIVIA OBTIENE UN TRIUNFO EN EL PESO GALLO

Anoche se realizaron los encuentros anunciados por la Federación de Box en que se disputaban las eliminatorias entre los elementos de Valdivia y Santiago.

La presentación de los valdivianos había causado entusiasmo entre los amateurs. La actuación de los valdivianos, si bien es cierto que sólo alcanzó uno la victoria, en general fué brillante. Todos los muchachos demostraron valentía y mucho entusiasmo por el deporte, que con éxito cultivan.

El resultado fué el siguiente:

Peso mosca. — Luis Pinto y Luis Guajardo. Ambos de Santiago. Ganó Pinto por retiro al primer round.

2.o Rogelio Muñoz y Benardo Ma chant. Empate.

3.o Peso gallo. — **Luis Márqu** (Valdivia). **Arturo Villar** (Curic **Ganó Márquez por puntos.**

4.o Peso pluma. — **Jorge Olguín** Domingo Roa (de Valdivia). Ga Olguín por retiro al 2.o round.

5.o Peso pluma. — **Antonio Lóp** y Guillermo Garrido, ambos de Sa tiago. **Ganó López por puntos.**

6.o Peso medio liviano. — **Osval** Vera (Santiago). **Domingo Lóp** (Valdivia). **Ganó Vera por punt**

7.o Pero medio. — **Arturo River** (Santiago). **Carlos Pérez** (Valdivi Empate.

Señorita

para Secretaria, necesito, con recomendaciones, presentarse de 9 a 12.

NEW YORK 80.

1Ö.o PISO. OFICINA 104

Se faculta al Presidente para contratar un empréstito

QUE PERMITA SATISFACER LAS NECESIDADES MAS PREMIOSAS DE LA DEFENSA NACIONAL Y ATENDER LOS COMPROMISOS DEL FISCO.— EL ULTIMO DECRETO-LEY FIRMADO POR EL VICE-PRESIDENTE

En la mañana de ayer fué firmado por el Vice-Presidente de la República, y despachado más tarde por el Ministro de Hacienda un importante decreto-ley por el cual se faculta al Presidente de la República, por el término de seis meses, para contratar un empréstito que permita satisfacer las necesidades más premiosas de la defensa nacional, pagar algunos compromisos vencidos de la deuda externa, terminar las obras públicas ya iniciadas y consolidar otros compromisos.

Se faculta también al Presidente de la República para estudiar la tasa, interés y demás condiciones del empréstito.

Según se nos informó en la Secretaría de la Presidencia ésta fué el último decreto-ley que firmó el Vice-Presidente señor Barros Borgoño.

Pida Miel de Palma Ocoa

LA MEJOR

EDUCACION

ASOCIACION GENERAL DE PROFESORES DE CHILE

PROTESTA POR LA PERSECUCION A LOS PROFESORES DE TEMUCO

GABRIELA MISTRAL SOLICITA SU INGRESO A LA ASOCIACION DE PROFESORES.—SE ENVIARA UNA FELICITACION A LUISA LUISI, CONSEJERA DE EDUCACION DEL URUGUAY.—LA CONVENCION DE VALDIVIA

Ayer se reunió extraordinariamente la Junta Ejecutiva de la Asociación General de Profesores de Chile, con el objeto de tratar importantes problemas relacionados con la marcha de la Enseñanza Primaria y de la cuarta Convención General que se celebrará en Valdivia en los primeros días de Enero próximo.

Se dió cuenta de numerosa correspondencia relacionada con el nombramiento de delegados y de las facilidades que se han obtenido para el hospedaje de éstos en la ciudad de Valdivia.

A continuación la Junta Ejecutiva trató extensamente la actitud del Consejo de Educación Primaria y del Director General frente a la persecución de que son víctimas los profesores de Temuco y otros pueblos como Quillota, Ptirufquén, etc. Como consecuencia de este debate la Junta Ejecutiva acordó dejar establecido que tanto el Consejo como el Director General han atropellado las disposiciones del decreto-ley que concedió amnistía a todos los procesados por cuestiones sociales antes del 1 8de Setiembre del año en curso. Además acordó hacer pública su protesta y hacer gestiones ante el Gobierno a fin de evitar se consuma este atentado contra dichos profesores.

En seguida la Junta tomó conocimiento de la petición que hace la ilustre poetisa Gabriela Mistral, para que se le considere socia de la Asociación General de Profesores de Chile. A este respecto se acordó oficiar a la señorita Mistral agradeciéndole sus conceptos y servicios prestados a la Institución, y rogarle quiera indicar la Agrupación a que desearía ingresar . Luego después se acordó enviar una felicitación a Luisa Liusi, consejera de educación de la República del Paraguay, por la amplia labor que ha desarrollado en beneficio de la escuela nueva. Finalmente se tomaron diversos acuerdos relacionados con la Convención de Valdivia.

CUANDO SE SIENTA USTED QUE LE COMIENZA UN RESFRIO

Tome el Laxativo BROMO QUININA para evitar la causa y para fortificar el cuerpo contra ataques de grippe o influenza. Es un remedio eficaz y probado La firma de E. W. GROVE se halla en cada cajita.

PARIS MEDICINE Co., St. Louis, E. U. de A.

ESPLENDIDA CASA NUEVA

con mucha luz y ventilación, consta en total de 14 piezas, hall y 3 piezas toilette con instalación de agua, desagüe y gas, en la mejor situación de la Alameda.

Tratar: de 10 a 12 y 3 a 6, en Delicias 117.

ROSENQVIST y Cía. Lda.

Chalet cerca de la plaza de Ñuñoa

Bien tenido, de un piso, con 9 piezas, hall, galerías, quinta bien plantada, jardín. Superficie 2400 metros. Deuda, $ 12,000 al Banco Hipotecario. **PRECIO: $ 55,000.**

Se puede agregar 1200 metros más a $ 15, el metro.

GRAN SITIO en Av. MIGUEL CLARO

con 187 metros de frente a 3 Avenidas, a 200 metros de tranvías, muy bien cerrado. Superficie, 4000 metros. Se vende a $ 30 el metro, o en lotes más chicos.

EN VENTA O PERMUTA

CUATRO CASAS DE RENTA, en edificio de 2 pisos, a una cuadra de Alameda, inmediatas a Vergara. RENTA, $ 17,000 anuales.

Se vende en $ 160,000 o se permutaría por propiedad de renta de menor valor, recibiéndose saldo en dinero.

HUDSON Y SILVA Ltda.

1243 — HUERFANOS — 1243

USE CALENTADOR a Gas **Junkers**

Empleado

para oficina garage con conocimientos del ramo, necesita casa comercial.

Dirigirse a Casilla 3092, acompañando antecedentes.

JUNIOR

necesita casa comercial en ramo automóviles.

Enviar antecedentes a

CASILLA 3092

Chofer

Se necesita chofer con espléndidas recomendaciones, que haya manejado autocamión de carga.

CATEDRAL 1273

INVITACION

CICHEL tiene el agrado de invitar a todos los Niños y Niñas que hayan mandado trabajos al

Concurso Eléctrico

mañana, a las 5.30 de la tarde, al hall del edificio de la Compañía Chilena de Electricidad Ltda. Santo Domingo, esquina San Antonio, donde repartirá los

Premios del CONCURSO ELECTRICO

Dice que ningún concursante debe dejar de asistir, porque puede tener la sorpresa más grande del año. Desde luego, agrega, PUEDEN SALTAR DE GUSTO LOS SIGUIENTES NIÑOS QUE HAN SALIDO FAVORECIDOS:

TEMA A.

PELUSA.— 1.er Premio: 1 Cocina Eléctrica y su consumo gratis durante dos meses
DULCINEA.— 2.o Premio: 1 Ventilador Eléctrico.
PEDRO JARA.— 3.er Premio: 1 Estufa Eléctrica.
PEPITA ELECTRIQUIN.— 4.o Premio: 1 Plancha Eléctrica
TACORA.— 5.o Premio: 1 Tostador de Pan.

TEMA B.

SARA-GOZA.— 1.er Premio: 1 Anafe de de 2 platos.
SORBETE.— 2.o Premio: 1 Ventilador Eléctrico
ALCARTRA.— 3.er Premio: 1 Estufa Eléctrica.
ECONOMA.— 4.o Premio: 1 Plancha Eléctrica.
PELUCHE.— 5.o Premio: 1 Tostador de Pan.

TEMA C.

ELECTRON.— 1.er Premio: 1 Servicio Eléctrico de Té
BAMBY.— 2.o Premio: 1 Ventilador Eléctrico.
ELECTRIC GIRL.— 3.er Premio: 1 Estufa Eléctrica.
ESCOBARITO.— 4.o Premio: 1 Plancha Eléctrica
CICHELA.— 5.o Premio: 1 Tostador de Pan.
PREMIO ESPECIAL: 1 Cocina Bruja, Eléctrica, al niño Arturo Aguirre.

NO OLVIDARSE ¡MAÑANA, A LAS 5.30!

ENTRE TODOS LOS CONCURSANTES SE RIFARA ALGUNOS ARTEFACTOS ELECTRICOS

Para edificar barato, consulte a la Mercería «París»

DELICIAS 44 -- Teléfono 437

PARECE MENTIRA...!

QUE NECESITANDO UD. UNA MAQUINA DE ESCRIBIR, YA SEA PARA HACER UN REGALO O PARA SU USO PERSONAL, NO APROVECHE LA UNICA OPORTUNIDAD QUE SE LE HA PRESENTADO HASTA HOY, Y QUE JAMAS VOLVERA A PRESENTARSE, DE COMPRAR UNA MAQUINA MODERNA, PERFECTA Y GARANTIDA POR LA MITAD DE SU VALOR

VEA ALGUNOS PRECIOS

Máquina	ROYAL BAR-LOCK, gran ganga, moneda corriente.	$ 90.—
"	WELLINGTON, modelo Adler. .	160.—
"	OLIVER, la más firme, mod. 3, cmo nuevas, m|c., $ 250 y. . .	150.—
"	URANIA, alemana, moderna, como nueva, m|c.	280.—
"	SMITH, Mod. 12, poco uso, m|c.	250.—
"	MERCEDES, alemanas, modernas, mod. 3, como nuevas, m|c., 425 y.	350.—
"	A. E. G. alemanas, casi nuevac,	460.—
"	NOISELESS, silenciosas, casi nuevas, carro 18", m|c., $ 400, carro 10".	300.—
"	STOEWER, alemana, muy poco uso, carro 16", una ganga, m|c. .	390.—
"	CONTINENTAL, alemanas, casi nuevas, modernas, m|c	450.—
"	SMITS-BROS, como nuevas, modelo 8, 525, mod. 5..	380.—
"	REMINGTON, último modelo 10, como nuevas, 425y	300.—
"	ROYAL, último mod. 10, como nuevas, una ocasión, m|c. . . .	550.—
"	UNDERWOOD mod. 5, como nuevas, carr 14", 700. carro 10", $ 680 y..	425.—
"	ADLER, mod. 7, flamante, m|c.	350.—

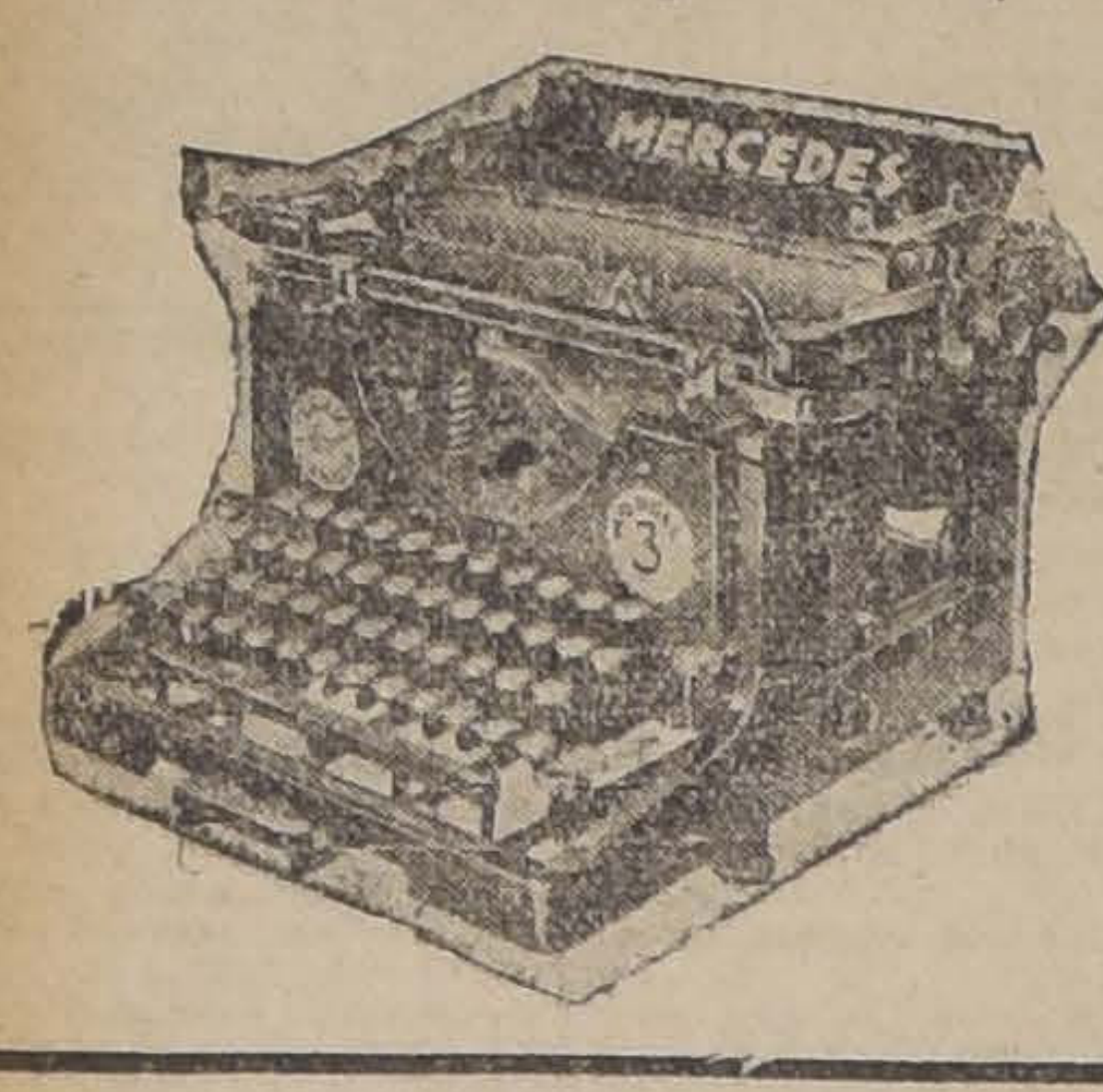

MAQUINAS PARA VIAJE

	CORONA, último modelo 4, de cuatro bancos, nuevas, m|c..	$ 590.—
Máquina	CORONA, mod. 3, como nuevas, $ 300 y..	250.—
"	ERIKA, alemanas, casi nuevas	250.—
"	HAMMOND, muy lindo tipo, como nuevas..	150.—
"	Sumadora AMERICAN, 7 cifras	250.—
"	Calculadora Berolina, alemana, 13 cifras..	400.—
"	Protectoras de Cheques, GELO, alemanas, nuevas, muy buenas ..	120.—

MIMEOGRAFO EDISON-DICK, último md. 78, muy poco uso, una ocasión.	450.—
DUPLICADOR RONEO mod. 10, poco usado..	400 —
Prensa copiar tamaño carta..	45.—
CINTAS de la mejor calidad para toda máquina de escribir, doc., 38, c|u.	4.—

TODAS LAS MAQUINAS SE VENDEN CON SU GARANTIA DE PERFECTO FUNCIONAMIENTO

Wellington

Para esta venta sólo aceptamos pedidos de provincias que vengan acompañados de su valor, más $ 25.00 para flete y embalaje.

FERIA MAQUINAS DE ESCRIBIR

PARADELA & FERNANDEZ. —— BANDERA 139. —— CASILLA 3511. — TELEFO NO 4699. — SANTIAGO

SE INSTALARAN FRIGORIFCOS EN EL PAIS

Se ha dado curso al siguiente ecreto dictado por el Ministerio de ndustria:

Art. 1.o Destínase al fomento e la Industria de los Frigoríficos n el país, de acuerdo con lo dispuesto en el artculo 3.o del dereto-ley N.o 565, de 29 de Setiemre de 1925, el producido del arrendamiento de terrenos que abonará la Sociedad Aysen, por la prórroga de ocupación de los terrenos que explota en la actualidad.

Art. 2.o Un reglamento dictado por el Presidente de la República determinará la forma de inversión de los fondos a que se refiere el artículo 1.o del presente decreto-ley.

Premio Eleodoro Gormaz

El Lunes 28 se llevará a efecto n el Salón de Honor de la Unirsidad de Chile un acto solemne. on motivo de la entrega del preio Eleodoro Gormaz, corresponnte a los años 1921, 1922, 1923 1924.

Los premiados son los siguientes ñores: Dr. Hernán Alessandri Roríguez, de la Facultad de Medicia; Gabriel Amunátegui Jordán, rabajo histórico; Guillermo Correa uenzalida, de la Facultad de Les, y Fernando Palma Rogers, de Facultad de Matemáticas.

Sociedad Chilena de Pediatria

Esta tarde a las 6 1|2 P. M. celebrará sesión la Sociedad Chilena de Pediatría en su local de la Sociedad Médica, Merced 565.

Esta será la última sesión de la temporada, por lo que se encarece la asistencia, pues hay varios asuntos importantes que tratar.

Se presentarán varios casos clínicos y el doctor Arturo Scroggie disertará sobre Esclerema y Escleroderma.

Los premios a la Virtud de la fundación Manuel Arriarán

REPARTO DE LOS INTERESES DEL LEGADO DE DON SEGUNDO GANA CASTRO, A LOS CIEGOS POBRES.— SE CONCEDE UNA MEDALLA DE ORO A LOS SEÑORES DON ABRAHAM DEL RIO L DOCTOR DON VICENTE IZQUIERDO S.

La Junta de Beneficencia de Santiago, después de oír el informe de la Comisión de Premios a la Virtud, compuesta de los señores Arturo Lyon, Carlos Vial, Juan Antonio Orrego, Enrique Balmaceda y Francisco Irarrázaval, acordó, en la sesión del Martes 22 del actual, conceder los premios de la fundación Manuel Arriarán, en el año actual, a las siguientes personas, consideradas como las más meritorias:

Señoras: María Bustamante, Elena Contador, Sabina Cerda v. de Rojas, Clarisa Silva viuda de Didier, Tránsito Guzmán, Eugenia Muñoz, Filomena Navarro de Galleguillos, Amelia Lecaros Pineda, Martina Berríos, Elena Silva de Sepúlveda, Salomé Sanfurgo de Cabello, Rosa Herrera Alvear, Virginia Arriagada, Adela Saldivia y Elisa San Román de Maffei.

Asimismo se impuso la Junta de los antecedentes relacionados con la determinación tomada, hace tiempo, por el albacea de la Sucesión de doña Blasa González de Arriarán, don Abraham del Río, para destinar a los servicios de la Junta de Beneficencia de Santiago, la suma de $ 181,000, — remanente de los bienes de la señora González de Arriarán y que, en conformidad a su testamento, pertenecían al señor del Río como heredero de dicho remanente. — Este acto de generoso desprendimiento del señor del Río, lo hace acreedor a un Premio de Virtud.

La Junta acordó conceder una medalla de oro al señor del Río, como reconocimiento de su gratitud.

Igual recompensa acordó la Junta para el doctor don Vicente Izquierdo Sanfuentes, abnegado servidor de los pobres, no sólo en el Hospital de San Vicente de Paul, donde los ha atendido durante 40 años, y por lo cual la Junta le concedió el honroso cargo de médico honorario de aquel establecimiento, sino que también porque el doctor Izquierdo ha ampliado sus servicios en favor de los desvalidos en las labores del Patronato Nacional de la Infancia.

Por último acordó repartir los intereses del legado de don Segundo Gana Castro, fundación Edelmira de la Cruz de Gana, para los ciegos pobres, el Jueves 24 a las 5 1|2 P. M., entre las siguientes personas:

Juana Abarca, Juan Allendes Bravo, Manuel Araya Peralta, Teresa Avila Gárate, Cirilo Baeza Núñez, Luis Cerda, Fidela Cofré Romero, Guillermo Davis, Aurelia Díaz, Carlos Alberto Duhart Gutiérrez, Carlota Gálvez v. de Ortiz, Roberto Gómez Figueroa, Catalina Gárate, Vitalia Jaque, Fernando Lucero Bustos, María Lecaros, Ramón Leiva Soto, Mercedes Méndez viuda de Salinas, Josefa Marchant Mallía, Guillermo Molina Soza, Domingo Montero Godoy, Mercedes Núñez López, José Pérez Ruano, María Osorio, Josefina Rojas Calderón, Lucila Sepúlveda Reyes, Juvenal San Cristóbal Contreras, Aurora Sánchez Riveros, Santiago Silva Gatica, Ramón Salas Barrera, Luisa Tello v. de Donoso, Isaac Tejo, Ernesto Vergara López, Bernardino Valencia González, José Vega Arias y Ana Zepeda Tapia.

El reparto de los premios a la Virtud de la Fundación Arriarán tendrá lugar el Martes 29 del presente a las 6 P. M., en Monjitas 695, después de la sesión de la Junta.

BOY-SCOUTS

LA EXCURSION DE LOS SCOUTS A CARTAGENA

El directorio provincial de los Boy-Scouts de Santiago finalizará sus labores de la temporada con una excursión a las playas de Cartagena, la que se verificará durante los días Sábado y Domingo próximo y en la que intervendrán la mayoría de los scouts y girl guides de las brigadas locales.

El comisionado provincial señor Fernando Hille nos ha comunicado algunas instrucciones para que lleguen a intermedio de los comandantes de brigadas, y ellas son las siguientes:

Inscripciones: Están a cargo del señor Hille en la Fábrica de Cartuchos hasta las 5 P. M. de hoy.

Cada inscripción debe ir acompañada de la cuota respectiva y cuyo valor es de 5 pesos.

Partida: El Sábado, a las 8 de la mañana y regreso el Domingo a las 4 P. M.

Rancho: Los jefes quedan en libertad para ordenar la mejor forma de rancho.

Carpas: El comisionado provincial facilitará carpas a la brigada que solicite; la asistencia es obligatoria; se ha confeccionado un programa de trabajos scoutivos.

Se nos ha pedido también dejar constancia de las facilidades otorgadas por el Director General de los Ferrocarriles, señor Luis Schmidt.

PARA CEREALES

PIENSO NUTRITIVO

El molino IDEAL legítimo

Tritura, muele y pulveriza en una sola operación.

MAIZ, CEBADA, ALGARROBA, HABAS, AVENA, CENTENO, CHUFA, CANELA, YESO, etc. etc.

18.000 molinos vendidos

ALFALFA

AZUCAR

HUGO KATTWINKEL

Almacenes de maquinaria

MADRID (Ap. 677) Núñez de Balboa, 6 — BARCELONA Viladomat, 158/160

PARA CEBADEROS

Termas de Catillo

Su ubicación al pie del Volcán Chillán (origen de las Termas de Chillán) hace que estas aguas de Catillo tengan mucho de la poderosa y verdadera eficacia de aquellas Termas.

Tienen la gran ventaja de su ubicación a poca altura sobre el mar, lo que facilita la curación de todas las enfermedades de aquellas personas que padecen del corazón y arterias y que no resisten las alturas.

Referencias:

Huérfanos 1153

OFICINA 7 —:— SANTIAGO

EJERCITO Y ARMADA

LOS VETERANOS DEL 79 HAN TENIDO AUMENTO EN SUS PENSIONES

ASI NOS DECLARA AYER EL MINISTRO DE GUERRA SEÑOR IBAÑEZ

En la tarde de ayer hablamos con el Ministro de Guerra, don Carlos Ibáñez del Campo, a quien le preguntamos acerca de la petición que habían formulado hace algún tiempo los veteranos de la guerra del 79, referente al aumento de sus pensiones.

El señor Ministro nos declaró que había sido firmado por el Vice-Presidente de la República, señor Barros Borgoño, el decreto-ley que mejora la situación de los sobrevivientes de la campaña del 79, quedando en igual situación que la que había sido aprobada anteriormente por el Congreso.

PRESENTACION ECUESTRE EN LA ESCUELA DE CABALLERIA.—El Domingo próximo, a las 11 de la mañana se llevará a cabo en el picadero de la Escuela de Caballería, una presentación ecuestre de los alumnos de ese instituto militar.

A esta presentación ecuestre, asistirán especialmente invitados, el Presidente de la República, don Emiliano Figueroa, los Secretarios de Estado, todas las Embajadas que han venido a la transmisión del mando y miembros de las Cámaras.

AYER FALLECIO EL GENERAL DON AGUSTIN ECHAVARRIA

Ayer ha fallecido en esta capital el general de Brigada retirado, don Agustín Echavarría, quien durante el tiempo que sirvió en el Ejército activo, desempeñó diversas comisiones que le encomendó el Gobierno.

Con el objeto de que se le rindan los honores correspondientes, la Comandancia General de Armas, ha dispuesto que a las 10 A. M. de mañana Viernes, concurran a los funerales el Regimiento Lautaro con su banda de músicos y estandarte, dos escuadrones del Regimiento Dragones y una batería del Regimiento Tacna.

Estas fuerzas estarán al mando del Comandante de la II Brigada de Caballería, coronel don Aníbal Parada.

Nuestra Nueva Dirección

Para hacer sus pedidos de Vinos Tarapacá ex-Zavala, Linderos, Miraflores, Agua Mineral JAHUEL, Ginger Ale, Manzana, Naranjada, Limonada y Jarabes NOBIS, pida a la nueva Dirección:

Sociedad Anónima Jahuel

COPIAPO 752. TELEFONO ING. 278,
MATADERO, CASILLA 1361

LA ECONOMIA

en un trabajo de pintura reside
en cubrir grandes superficies
empleando la menor cantidad
de materia

La pintura Mapocho

CUMPLE ESTA CONDICION

XXXX - XXX

DURACION — CALIDAD — RENDIMIENTO

Estamos repartiendo los boletos que permitirán a los consumidores de energía eléctrica para alumbrado, optar a un premio de

Luz Eléctrica Gratis

Para obtener uno de estos boletos, sólo es necesario presentarnos una factura cancelada que comprenda consumo por alumbrado de cualquier día correspondiente al mes de Diciembre.

Cía. CHILENA de ELECTRICIDAD Ltda.	Santo Domingo 789
SIEMENS SCHUCKERT Ltda.	Huérfanos 1017
RAAB, ROCHETTE, ROCA y Cía.	Estado 235
PABLO SCHAUFFELE	Santo Domingo 1025
OSCAR SPOERER y Cía.	Ahumada - Moneda
A. E. G.	Bandera esq. Sto. Domingo
CARR HAYNES y Cía.	Agustinas 1041
INTERNATIONAL MACHINERY Co. .	Morandé 520 - 44
CASA EDISON	Estado esquina Agustinas

EL GRAN CONCURSO DE NAVIDAD DE «LOS TIEMPOS»

UN EXITO SIN PRECEDENTES.— MAS DE 30,000 CUPONES RECIBIDOS.— NOEL APRESURA SU VIAJE PARA LOS NIÑOS LECTORES DE "LOS TIEMPOS". MAÑANA A LAS 10 A. M.

SERA TRASLADADO CON GRAN POMPA EL ZAPATO PASCUAL, DESDE LA CASA GATH Y CHAVES A "LOS TIEMPOS".— SE INVITA A ESTE ACTO A TODOS LOS NIÑOS

Viva expectación ha mantenido en el público el gran concurso de Navidad que ha organizado con el más colosal de los éxitos el diario de la tarde, "Los Tiempos". Como se sabe, el concurso consiste en adivinar el númere exacto de los juguetes que Noel ha depositado en el monstruoso zapato de Navidad, para los niños lectores de "Los Tiempos". Con este fin este diario editó un cupón especial en el cual bastaba escribir un número para tener opción a los hermosos y valiosos juguetes que la Casa Gath y Chaves ha obsequiado para este concurso y que son los que Noel ha depositado en el zapato pascual.

Desde entonces una avalancha incontenible de cupones, procedentes de todos los puntos del país, ha invadido nuestras oficinas. Ayer, a las 12 de la noche quedó clausurado el concurso, y hasta ese momento se contaban más de 30,000 cupones recibidos. Fácil es de comprender la ardua tarea que ha impuesto la clasificación de este enorme número de cupones para la cual ha habido necesidad de destacar un personal especial, que a pesar de la infatigable actividad que ha desplegado, no le ha sido posible poner término aún a su cometido.

Por otra parte la exhibición del misterioso zapato pascual, en una de las vitrinas de la Casa Gath y Chaves, ha sido una prueba palpable y bien elocuente del entusiasmo con que ha sido acogido este grandioso concurso de Navidad. Miles de personas han acudido a admirarlo en la vitrina donde se exponía.

Ya este concurso entra a su período culminante y su término es aguardado con viva curiosidad, especialmente por el público infantil. Mañana será trasladado con toda pompa desde la Casa Gath y Chaves hasta "Los Tiempos", donde se verificará solemnemente la apertura del zapato, que hasta este momento continúa siendo una inquietante incógnita. El traslado del zapato pascual adquirirá grandes proporciones y se efectuará con todos los honores correspondientes a un gran zapato, y, por añadidura, de Navidad. Gath y Chaves, a las 10 de la mañana hará entrega solemne de la "diminuta babucha". Un camión artísticamente adornado lo conducirá, a los sones de una banda de música, hasta nuestra imprenta. Invitamos a todos, grandes y chicos, a acompañar durante el trayecto al zapato pascual, que podrá ser así admirado por última vez. Inmediatamente de llegado a nuestra imprenta, la banda romperá con los acordes de un aire marcial, y será bajado con todos los honores correspondientes a su importancia.

Inmediatamente después será conducido hasta el sitio especial que se le ha designado, como su último domicilio. Acto seguido se procederá a abrirlo con toda solemnidad y parsimonia, rompiéndose los sellos que se le han colocado. Esta ceremonia se verificará ante todo el público que desee concurrir. Constatado cuál es el número de los juguetes contenidos en el magno zapato, se sortearán los premios entre todos los cupones acertados. De este modo, si la suerte le acompaña, mañana mismo podrá tener usted en sus manos un lindo juguete de Navidad.

Con que no olvide que queda invitado al grandioso acto de la apertura del zapato pascual, acto que promete revestir grandes caracteres, y que se celebrará, como hemos dicho, mañana, a las 10 A. M.

La Pascua será celebrada con grandes fiestas sociales y populares

LAS INSTITUCIONES DE TODO GENRO, HAN PREPARADO BAILES Y VELADAS, EN TODAS LAS CUALES REINARA ESPECIAL ALEGRIA.— LA TRADICIONAL "MISA DEL GALLO", SERA CANTADA EN TODAS LAS IGLESIAS

Desde ayer se ha notado en la capital la animación característica de las festividades de Navidad.

Las calles centrales, donde los almacenes atraen la atención del público con sus vistosas vidrieras, las gentes de todas las condiciones sociales han desfilado en busca de los objetos y mercaderías con que se aprestan a pasar la Noche Buena.

LA NOCHE BUENA EN LOS PASEOS PUBLICOS

Como todos los años, la Alameda de las Delicias será el punto de atracción, máxime en el presente, que han sido instaladas algunas entretenciones que han atraído bastante concurrencia.

Las autoridades locales, tomando en consideración que el clásico parecer, con las ventas populares no era posible suprimirlo, autorizaron su establecimiento. desde la calle Riquelme hasta la Estación Central.

La Avenida Matta, vía máxima de un populoso barrio, se verá también muy concurrida.

LOS ESTUDIANTES CELEBRAN LA PASCUA

Se nota un enorme entusiasmo por concurrir a la fiesta estudiantil que se efectuará esta noche a las 10 en los jardines y patios de la Escuela Normal José A. Núñez.

Dos bandas militares y excelentes orquestas amenizarán un baile que será el número de fuerza de la fiesta estudiantil.

Por los arreglos que se han hecho en el local, puede predecirse que la Escuela presentará esta noche un hermoso aspecto.

Danza, luces, juventud, risas y alegría, serán la nota típica de esta Noche Buena.

EN EL ESTADIO SANTA LAURA

Una de las fiestas de Pascua que más éxito obtendrá, por la novedad y atracción del programa, será sin duda la que la Colonia Española ha preparado para esta noche como su fiesta de Noche Buena.

El campo deportivo Santa Laura, situado en la Avenida del mismo nombre, al término de la Avenida Independencia, tendrá una iluminación extraordinaria, la que unida a los fuegos artificiales de múltiples colores y formas, que se han mandado confeccionar especialmente, darán al Estadio un aspecto de gran fantasía.

A las 10 de la noche se dará comienzo al baile, para el cual se han contratado buenas orquestas y bandas militares.

En numerosos y artísticos kioskos se instalarán servicios de buffet, ventas de refrescos, frutas, pasteles, etc., los que serán atendidos por señoritas españolas.

Mientras en las canchas de tennis y de football la concurrencia se entregue a las delicias de la danza, en el velódromo se correrá la clásica prueba de las 24 horas ciclistas, torneo que atrae todos los años a gran número de deportistas.

EN LA UNION DE EMPLEADOS DE CHILE

Como lo hemos anunciado la Uech efectuará en su local social una hermosa fiesta destinada a proporcionar un agradable esparcimiento los socios y sus familias.

Esta noche habrá un gran baile y mañana una matinée destinada a los niños en la que se repartirán juguetes y dulces a los hijos de los asociados.

EN LA SOCIEDAD UNION COMERCIAL

La prestigiosa Sociedad de este nombre llevará a efecto en sus salones de la calle Estado una kermesse y baile en celebración de la Pascua.

Esta reunión será a las 10 de la noche y las entradas que para ella se adquieran darán derecho para concurrir con los niños a la fiesta infantil de la tarde del día 25.

El comercio ha obsequiado para los niños de los socios de la Unión Comercial. un gran número de juguetes y otros objetos.

La iluminación especial que se ha instalado dará especial animación a los salones.

LAS FESTIVIDADES RELIGIOSAS

En todos los templos de Santiago se verificará esta noche una ceremonia tradicional. Los devotos del Niño Jesús acuden a las iglesias, que se encuentran engalanadas, a oír la misa de media noche, con que se clausura la Novena del Niño.

Este año, la misa de media noche, solemne y pintoresca a un tiempo, con sus cantos religiosos y las notas agudas de las chirimías, promete adquirir grandes proporciones.

Las diversas iglesias han desarrollado una intensa actividad en la preparación de los pesebres en que nace el Niño, de los altares y de las naves, que se encuentran cubiertas de flores y luces.

Como en otras ocasiones, antes de celebrarse la misa de media noche habrá exposición del Santísimo, canto de las letanías, rezo de la novena y procesión.

Quien ama a su hijo le da **Somatose.**

Precisamente el organismo en crecimiento necesita recibir periódica y abundantemente substancias nutritivas. El empleo de la sin rival Somatose es lo más apropiado en este caso.

BAYER

Somatose: Preparado soluble de albumosas de carne.

Manifestación al ex-Inspector General de Puentes y Caminos

SEÑOR ERNESTO RIOS TALAVERA

El personal de las Inspecciones Generales de Puentes y Caminos de la Dirección de Obras Públicas, queriendo rendir un homenaje de cariño y recuerdo a su antiguo Inspector General, el ingeniero don Ernesto Ríos Talavera, con motivo de su jubilación, se reunió en la tarde de ayer en el Restaurant de la Quinta Normal para hacerle entrega de una tarjeta de oro.

Con elocuentes y sentidas frases el señor Alejandro Torres Pinto ofreció dicha manifestación.

A continuación hicieron uso de la palabra los señores Ricardo Lezaeta Acharán, Carlos Allende Arrau, ocio Arce y Fermín León Martínez.

Todos ellos realzaron la personalidad del señor Ríos, dejando constancia de la gran labor y brillante actuación que le correspondió en la Dirección de Obras Públicas.

A esta simpática manifestación se adhirieron todo el personal de las Inspecciones de Caminos y Puentes y los ingenieros de provincias.

Asociación de Contadores de Chile

El 21 del actual celebró su primera sesión el nuevo directorio de esta institución, y, dando cumplimiento al Estatuto, fijó los días Lunes, a las 6.45 P. M., para sesionar ordinariamente; despachó diversos asuntos de carácter urgente; y procedió a nombrar pro-secretario al socio señor Luis Azolas, protesorero al señor Amadeo Cento, y a las comisiones asesoras, que quedaron compuestas por los siguientes socios:

Comisión calificadora de socios: presidente, Astolfo Santander; asesores: Juan Picasso, Wenceslao Villar, Otto Moddée y Francisco Seco.

Comisión de cuentas: presidente, Isaac Rosenblüt; asesores: Adolfo Iturra, Ramón Trepat, Fernando Renovales y Santiago Haro.

Comisión educacional: presidente, Carlos Visconti; asesores: Manuel Olmos, Modesto Alonso, Julio Ruiz y señorita Teresa Urbina.

Comisión técnica: presidente, Ramón Carrasco; asesores: Evaristo Molina, Victoriano de Castro, Alejandro Peebles y señorita Juana Pitaluga.

Comisión de previsión social: presidente, Julio César Arancibia; asesores: Manuel Olmos, Ismael Valenzuela, Rosamel Haro y señorita Berta Pacheco.

Comisión de propaganda: presidente, Horacio Urrutia G.; asesores: Juan Poblete González, Edmundo Adriasola, Javier Muirhead y Prosperino Avila.

Estas comisiones deberán reunirse el Lunes 28 del presente, a las 6.45 P. M. en Bandera 60, para constituirse.

Hospital del Salvador

Hoy, a las 9 A. M., se verificará la última clase del Curso de Ginecología.

Una fiesta a beneficio de la Banda de los Talleres de la Casa de Huérfanos

Se verificará mañana en la casa-quinta de los Veteranos del 79

Mañana a las 3 P. M. se llevará a cabo el acto literario-musical que se ha venido preparando a beneficio de la banda de los talleres de la Casa de Huérfanos.

Participarán en esta fiesta algunos de los mejores elementos con que cuenta el cuadro artístico "Nueva York", quienes tienen a su cargo la interpretación de interesantes números.

Durante este acto, los niños que concurran acompañados de sus familias, serán obsequiados con refrescos y golosinas, como aguinaldo de Pascua.

Las entradas estarán en venta en el local en donde se realizará la fiesta, o sea la casa-quinta de los Veteranos del 79, ubicada en Providencia, calle Román Díaz N.o 38.

Para adelgazar

SIN PERJUDICAR LA SALUD. Para combatir la GORDURA y la OBESIDAD tome usted diariamente dos píldoras de

OXYDOTHIRINE

PARIS

Base: Glándula tiroide

UN GRANDIOSO ESPECTACULO SOCIAL

y Baile de Año Nuevo

SE EFECTUARA EN LA

Noche del 31 de Diciembre

EN EL CLUB HIPICO

a beneficio de la creación de Farmacias Populares, organizadas por la ACADEMIA RESPECTIVA de la

Asociación Nacional de Estudiantes Católicos

Habrá un hermoso conjunto de kioscos. – Buffet atendido esmeradamente por Armenonville. – Ventas y entretenimientos organizados por distinguidas damas de la Liga Patriótica de Mujeres de Chile. – Gran Feria de Juguetes y Libros Infantiles. –Cines al aire libre.

— Y EL —

Gran Secreto del Espectáculo

CON QUE SE ANUNCIARA Y CELEBRARA EL MOMENTO MISMO DEL AÑO NUEVO

Próximamnte mayores detalles sobre este gran espectáculo.

Frutillar "LAS BALEARES" – RESBALON

Avisa a su distinguida clientela que para Noche Buena y Año Nuevo atenderá toda la noche y encontrarán los ricos fiambres, pasteles y los especiales refrescos para agradar al gusto más exigente.

Cuenta con Auto Carril propio que parte de Matucana, esquina Mapocho, toda la Noche cada diez minutos.

Pida Miel de Palma Ocoa

LA MEJOR

LINGUE SECO
Y
LAUREL SECO
En bruto y elaborado, ofrece:
LA BARRACA Y FABRICA
"LA REPUBLICA"
DOMEYKO 2354 — TELEFONO 182 (PARQUE)

SAL en PIEDRA
PARA ANIMALES
$ 0.30 KILO
VENDE LA
BODEGA REQUEGUA
CHACABUCO 29
TELEFONO 206 (ESTACION)

SAL
GRANULADA BLANCA
a $ 15.50 los 100 kilos, puesto a domicilio
VENDE LA
Bodega Requegua
Chacabuco 29 — Teléfono 206
Estación
Sal para helados y cueros
PLUTARCO VALENZUELA

Propuestas Públicas

Se piden propuestas públicas para la provisión de los siguientes artículos para la Municipalidad de Tocopilla:

Doce sillones tapizados en cuero, para la Sala de Sesiones; seis mesitas de 60 centímetros de largo por 40 de ancho; dos juegos de escritorio estilo americano, de roble, compuesto de una mesa, seis sillas y un sillón escritorio; una mesa de escritorio estilo Ministro, con tapete de género, de 2 metros de largo por 1 de ancho, de patas torneadas; un sofá y dos sillones totalmente forrados en cuero; una alfombra de centro, de una pieza, de 3 por 4 metros; dos mesas para dibujante; dos escritorios altos para los libros de contadores; tripe de un solo color (dar precio por metro).

Las propuestas se abrirán el 24 de Diciembre en curso, a las 3 de la tarde, en la Sala de la Alcaldía, en presencia de la Junta de Alcaldes de la Comuna.

JUAN G. DIAZ
Tesorero Municipal
27—D.

PROPUESTAS PUBLICAS

Pídense propuestas públicas por las siguientes especies, para las Policías Fiscales, por el término de tres años:

Abatanados, Acciones, Bandoleras, Barrigueras, Caronas, Cinturones de Infantería y de Caballería, Correajes, Espuelas, Estrellas, Guantes, Lanzas para Cascos, Polainas negras y amarillas, Pretales, Sillas de Montar completas, Sobre-cinchas, Ventiladores niquelados y Zapatones.

Bases y antecedentes en la Dirección General de Policías, calle del Cerro N.o 143.

Las propuestas se habrirán en la misma Dirección, el 30 de Diciembre, a las 3 P. M.

DIRECTOR GENERAL.
25—D.

La Antigua Casa Giordano

Ofrece para hoy las siguiente oportunidades:

AZUCAR PAN F. J. R., VIÑA, CAJON $ 28.00

GALLETA Mac Kay surtidas, paquete..	$ 1.10
CHOCOLATE Suizo surtido, pan..	$ 0.75
CHOCOLATE Menier, pan..	$ 1.05
COCOA Hucke, tarro..	$ 0.60
COCOA Talmone, tarro..	$ 1.60
COCOA Raff, tarro..	$ 2.75
MOSTAZA, frasco..	$ 1.20
MERMELADA surtida, tarro..	$ 1.00
FRUTAS al jugo surtidas, tarro..	$ 1.60
PICLES surtidos, frasco..	$ 2.20
LANGOSTAS Juan Fernández, lata	$ 4.95
MIEL de Palma, tarro..	$ 1.40
LECHE Lechero, tarro..	$ 1.75
PASA del Huasco, kilo..	$ 3.20

VAINILLA Y CANELA ENTERA

JARABES SURTIDOS, botella litrera, $ 3.80

VERMOUTH Cinzano, botella..	$ 5.90
COÑAC Bandera, botella..	$ 3.95
COÑAC Tónico, botella..	$ 3.30
PISCO Pastilla, botella..	$ 3.50
ANIS E. Mono, botella..	$ 4.50
SIDRA Corriente, botella..	$ 1.95
OPORTO varias marcas, botella, desde..	$ 4.50
JEREZ varias marcas, botella desde..	$ 4.50
CHAMPAÑA varias marcas, botella desde..	$ 15.00
COÑAC extra fino Erroy Freres, botella..	$ 10.00
VINO Tinto, botella desde..	$ 1.00
VINO Blanco, botella desde..	$ 1.10

PUENTE 686 – 692 casi esq. ROSAS

TELEFONO 1242 — SERVICIO RAPIDO A DOMICILIO

COLOSAL REGALO

PARA

Pascua y Año Nuevo

Una Odeola "Thalia" N.o 20, con 10 DISCOS "Mignon" por $ 650, al contado.

Una Odeola "Thalia" N.o 25, con 10 DISCOS "Mignon", por $ 450.

Enorme surtido en discos para. Pascua, de bailes, canciones, óperas, etc.

Agujas finas, a $ 7 el mil

Aug. O. Böhme – **HUERFANOS 710**

Casilla 1163, teléfono 1796.

EN LA PLAZA ITALIA CHOCARON DOS VEHICULOS

HOMBRES Y ANIMALES SE HOSPITALIZAN EN LAS RESPECTIVAS ASISTENCIAS

Eugenio Rohart Quiroz, conductor y dueño del auto-ómnibus 6912, y Manuel Jesús Mella Araya, que gobernaba el carretón hielero N.º 3983, fueron detenidos por guardianes de la 2.ª comisaría, en Plaza Italia.

En el citado lugar, el camión, que venía de Providencia, chocó violentamente con la carretela.

A consecuencias del recio golpe, resultó el pasajero Vitalicio Contreras Calderón, con heridas de gravedad en el cuerpo, siendo necesario enviarlo sin pérdida de tiempo a la Asistencia Pública, donde, atendiendo a la delicadeza de su estado, se ordenó su hospitalización.

Ambos vehículos resultaron con destrozos de consideración y uno de los caballos inutilizado.

En la mañana de ayer fueron interrogadas las personas que gobernaban los vehículos causantes del accidente, a fin de establecer la forma como ocurrieron los hechos de tan fatales resultados.

UN DESGRACIADO ACCIDENTE EN LA CALLE DE BULNES

UN ELECTRICO AMPUTO UNA PIERNA A UNA POBRE SEÑORA

En calle Rosas esquina de Bulnes, doña Jesús Contreras, en circunstancias que atravesaba de una vereda a otra, en el mencionado lugar, fué atropellada por el carro San Pablo, que en aquellos momentos corría a cierta velocidad.

Dicha señora resultó, a causa del lamentable accidente, con la pierna izquierda cortada por una de las ruedas del eléctrico, por lo que fué trasladada rápidamente por guardianes de la 5.ª comisaría, a la Asistencia Pública.

Según el diagnóstico médico, el estado de la paciente es de gravedad, por lo que fué necesario dejarla hospitalizada por el momento.

El maquinista, Lorenzo Morales, que dirigía el carro cuando ocurrió el accidente, fué detenido a raíz de lo sucedido, para ser presentado ante el juez del crimen de turno, por la responsabilidad que pueda afectarle.

La persona accidentada tiene su domicilio en calle Sargento Aldea N.º 1340, a donde se dió inmediato aviso de la desgracia.

JUNKERS
ES EL
CALENTADOR A GAS
QUE USTED NECESITA.

Los Niños Delicados
deben fortalecerse para resistir a las enfermedades típicas de la edad tierna y la adolescencia. La diarrea, el cólico, la indigestión, son todas manifestaciones del estado debilitado del estómago e intestinos. Para corregir este mal, no hay remedio que iguale la
"SAL DE FRUTA" DE ENO
A los niños les gusta esta medicina por su sabor de fruta madura y la efervescencia producida por las inofensivas sales alcalinas que también tiene este refresco tan delicioso como eficaz.
ENO **"FRUIT SALT"**
"SAL DE FRUTA"
(Marca de Fabrica)
El remedio que los niños buscan.
De venta en todas las farmacias en frascos de dos tamaños
Preparado exclusivamente por **J. C. ENO, Ltd., Londres, Inglaterra**
Agentes exclusivos:
HAROLD F. RITCHIE & CO., Inc., Nueva York, Toronto, Sydney

CONTRA LAS CANAS
No hay nada mejor que hacerse un tratamiento corto y seguro y conseguir que el color del pelo envejecido vuelva su color natural, sin el uso de tinturas, para esto usted debe usar el Específico tan conocido, Benguria, que quita las Canas, la Calvicie radicalmente, Caspa, aceites y seborreas.
Se atiende de 9 a 7 P. M., Moneda 875
Dr. BENGURIA.

¿Por qué el barrio de la Estación Central es siniestro?

FRECUENCIA ATERRADORA CON QUE OCURREN HOMICIDIOS, ASALTOS, ROBOS Y OTROS DELITOS, A PESAR DE SU SITUACION TAN CENTRAL Y DE INTENSO MOVIMIENTO

A pesar de la situación central y de inusitado movimiento que caracteriza a Delicias esquina de Matucana, o más bien dicho, la Plaza Argentina, este lugar es siempre teatro de hechos delictuosos.

Ya es un crimen que ocurre a media noche en unos de los muchos negocios de licores del barrio, ya un asalto de que ha sido víctima algunos de los transeuntes que confiado no teme pasar a deshoras por tal sitio o una pendencia de esas que terminan con uno de los protagonistas en el Cementerio y con el otro en la Cárcel.

Y como esto ocurre desde tiempo inmemorial, no tiene nada de nuevo la noticia, ya que hasta los novelistas se han preocupado de señalar el barrio de la Estación Central como uno de los más siniestros de Santiago. Allí está "El Roto".

Sin embargo, esto parecía ignorarlo el comerciante don Rogelio Díaz Yáñez, domiciliado en calle de Antonio Varas N.o 447, ya que en una de estas últimas noches permaneció hasta horas avanzadas por esos alrededores.

Pero mejor no lo hubiera hecho, ya que en esa forma se habría evitado el serio accidente de que fué víctima.

En Delicias esquina de Matucana, el comerciante indicado fué agredido por dos sujetos, los que sin darle explicación alguna, le asestaron una feroz puñalada en el abdomen que casi lo mandan inmediatamente al Cementerio Católico...

Pero el hombre dió tales gritos que algunos de los guardianes que prestaban por allí sus servicios, se acercaron rápidamente para imponerse de lo que ocurría, logrando aprehender a Octavio Bravo Carrasco y a Alfredo Gambos Pérez, que según la víctima, eran los culpables.

Y estos "gallitos" no sólo le habían dado la puñalada sino que ya también lo habían despojado de su reloj y de la suma de $ 150 en dinero que fueron encontrados en poder de uno de los detenidos.

Ambos fueron puestos en poder de la justicia, la que con fecha de ayer los introdujo en la Cárcel.

FUE A PEDIR LA PIEZA Y LO MANDARON PARA EL HOSPITAL

Y COMO SU ESPOSA TAMBIEN INTERVINIERA, LA MUJER DEL CULPABLE SE ENCARGO DE LIQUIDARLA

No sólo cobrar los arriendos suele ser peligroso en estos tiempos de renovación de valores y de nuevos períodos constitucionales, sino también la de exigir las habitaciones.

Porque ir a solicitar la pieza a un matrimonio con el objeto de dejarlo en la calle no tiene nada humano, por más que los que lo hagan se llamen Nicanor Alvarado Meza y Mercedes Jorquera Berríos.

Esta pareja tenía arrendada una habitación a Adolfo Jiménez y quien vivía allí con su mujer, pero debido tal vez a desavenencias vecinales o a meses impagos, lo cierto fué que la primera pareja se presentó donde la segunda a exigirle la entrega de la habitación.

La cosa era de gravedad y las consecuencias así lo demostraron. Tan pronto como Jiménez recibió la desagradable noticia, se armó de un puñal y le asestó un feroz tajo al citado Alvarado.

Y la esposa de Jiménez para no ser menos se "agarró" a trompadas con Mercedes Jorquera, a la que dejó para nunca.

El desorden fué colosal, resultando víctimas los que fueron en son de amenazas.

Son signos de los tiempos que corren.

Jiménez se quedó en su habitación y los damnificados con su actuación se vieron obligados a salir más que ligero y solicitar auxilio de la policía.

Como la herida de Alvarado era bastante grave, hubo de ser trasladado a la Asistencia Pública con el fin de que se le hicieran las primeras curaciones, quedando después allí hospitalizado.

La 12.a Comisaría, que fué la que tuvo conocimiento de este hecho dió cuenta ayer al juez del crimen de turno, quien dispuso que se iniciara el sumario para establecer la responsabilidad de este lamentable, pero decidor "boche".

Quiere llegar a playas peruanas para evitar a sus deudores

SIN EMBARGO, SE TRATA DE DETENERLO ANTES DE QUE TOME EL VAPOR QUE LO ALEJE DEL PAIS

En la mañana de ayer el Juzgado del Crimen de turno recibió un denuncio acerca del posible desaparecimiento del país de un vendedor, dejando cuentas pendientes en esta capital de alguna importancia.

Efectivamente, según un denuncio de la 3.a Comisaría, y que le fué hecho a esta repartición por el comerciante don Ernesto Ulrich, establecido en la calle de Morandé N.o 57, el hecho habría ocurrido de la siguiente manera:

Hace como un mes y medio, vendió a un señor que en ese tiempo tenía establecido una mueblería en la Avenida Vicuña Mackenna, diversos artículos por valor de varios miles de pesos.

Como esa cuenta debía ser cancelada a cierto plazo, el señor Ulrich no tenía para qué preocuparse de cobrarla ni tampoco desconfiar del comerciante, ya que estaba considerado como un cliente formal y establecido en Santiago desde muchos años.

"Pero últimamente, agrega el señor Ulrich en la Comisaría indicada, tuve conocimiento que el deudor había vendido su negocio, de modo que procuré que la cuenta atrasada se pusiera al día."

Sin embargo, esa deuda no se canceló nunca y menos ahora, pues según el denunciante, el hombre de la deuda no sólo había vendido su mueblería con el objeto de no pagar sus duedas sino también para ausentarse del país.

Y piensa el señor Ulrich en esto, porque el comerciante de la Avenida Vicuña Mackenna no sólo ha desaparecido de Santiago, sino que lo han visto en Valparaíso listo para tomar un vapor para emprender las de Villadiego en busca de las playas del Perú.

Temeroso el señor Ulrich de ser burlado por el deudor, ha dado cuenta a la justicia de este hecho para que se evite su embarque en el vecino puerto y se le traslade a esta capital siempre que la orden sea dada con la debida oportunidad.

Continúa el misterio alrededor de la suicida del Cerro

NO SE HA PODIDO ESTABLECER QUIEN ES LA JOVEN QUE SE QUITO LA VIDA AYER EN LA TERRAZA DEL SANTA LUCIA, CAUSANDO PROFUNDA IMPRESION

La primera edición de "Los Tiempos" de ayer anticipó la noticia del trágico suceso ocurrido a las 10.25 de la mañana en la terraza del Cerro Santa Lucía.

A esa hora una joven decentemente vestida, se había suicidado, disparándose un balazo en el corazón.

Este acontecimiento causó la más dolorosa impresión entre las numerosas personas que a esa hora efectuaban su paseo matinal en el cerro.

En la tarde de ayer, ha continuado el misterio alrededor de este suceso, pues no se ha podido identificar aún a la joven, saber su nombre, e ignórase su domicilio.

Por esta causa, la justicia aún ignora los móviles que la indujeron a tomar tan extraña determinación.

Anoche se nos manifestó en la Sección de Seguridad que a pesar de todas las diligencias del caso, no se ha podido saber el nombre de la suicida, pues no se le encontró papel alguno que lo indicara.

Lo mismo se nos manifestó en la 1.ª comisaría, que fué la que intervino en el suicidio.

Como se ve, el misterio aún permanece en el mismo estado.

LINGUE Y RAULI
PARA PISO MUY SECO
1x2 1|2 Mach. a $ 0.80 cada uno
OFRECE
"LA REPUBLICA"
Barraca y Fábrica
TELEFONO N.o 182 (PARQUE)
DOMEYKO N.o 3354

Pida Miel de Palma Ocoa
LA MEJOR

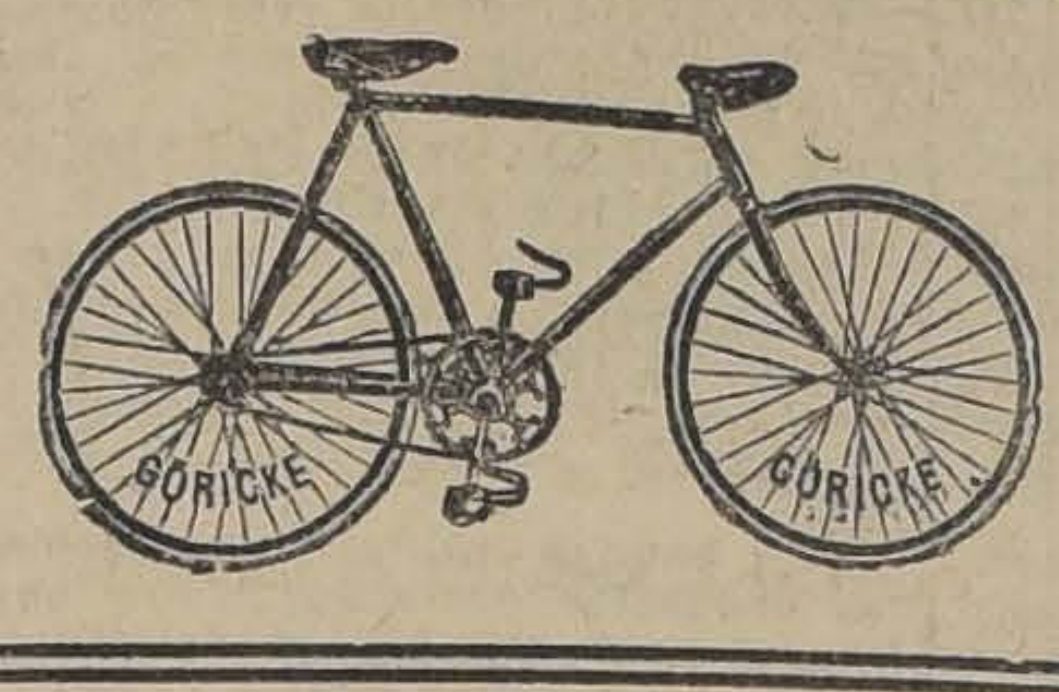

Bicicletas «Goricke»
Se realizan al costo por conclusión de la sección, Solamente al contado
Aug. O. Bohme.
Huérfanos 710. Casilla 1163, Santiago

EL VIEJITO PASCUA
comprará los chocolates y caramelos en la Bombonería Novia para mí.
Bombonería NOVIA
HUERFANOS 1006
Santiago
Famosos por sus chocolates Novia de Luxe, Besitos, Lolipops, Hokey-Pokey y Helados.

GUERRA a la VIDA CARA
Compre Ud. directamente a los Fabricantes e Importadores
NADIE PUEDE IGUALAR EL GRAN SURTIDO
NI TAMPOCO LOS BAJOS PRECIOS
ARTICULOS FINOS Y DE LUJO
A PRECIOS CORRIENTES

CAMISAS Popelina de seda, las más grandes creaciones, a $ 18.80, 24.80 28.80, 30, 35, 40, 45, y.................. $ 50.00
CORBATAS de los 1,000 Nudos, no se gastan ni se arrugan, el surtido más imponente que usted puede ver, SIEMPRE NOVEDADES, a $ 3, 6 8, 10, 12, 14, 16, 18, 20, y.................. $ 25.00
CUELLOS semi-sueltos "KINKULLET". Unica marca de calidad fina, c|u. . . $ 3.40
CALCETINES "HIERRO". Estilos de última creación en Seda, Hilo y Algodón; precios rebajados, $ 3, 3.50, 4.50, 5, 6. 7.50, y.................. $ 8.50
PYJAMAS en todas las calidades, últimos modelos, $ 25, 30, 35, 40, 45, 50, 55, 60, y.................. $ 65.00
CAPAS de baño, el surtido más completo en colores lisos y fantasías . . . . . $ 38.00
BASTONES Im. Malaca, estilos gruesos. Gran novedad, c|u.................. $ 10.00

La lógica dice: para Artículos Finos y de Buen Gusto
ESTADO 266 "LA CORBATINERA" AHUMADA 324

FOOTBALL

E REUNIO EL CONSEJO DE LA ASOCIACION CHILENA

ACEPTO POR UNANIMIDAD LA FORMULA FEDERACIONISTA.— LA SITUACION INTERNACIONAL DEL FOOTBALL CHILENO SE TRATO EN SESION SECRETA

Consejo Superior de la Aso- Chilena se reunió anteno- con asistencia de los delega- de las Ligas Coquimbo, Temu- Valparaíso, Osorno, Los An- Esmeralda de Valparaíso, ta, Curanilahue, Antofagas- Tarapacá y Asociación Santia- Total: 11 Ligas.

unanimidad se aceptó la la federacionista que consis- designar una comisión con poderes para entenderse la similar de la Federación, quedó formada por los se- Serafín Guerra, Guillermo rsville y Efraín Arévalo. acordó, para los efectos pos- es de su misión, que esta sión llevaría plenos poderes y actuaría como una entidad única en representación de la Asociación chilena.

A título de recomendaciones se discutieron algunos de los puntos que abarcaría la labor de la comisión en sus conferencias con su similar federacionista, tratándose, entre otros, los referentes al nombre de la nueva dirigente y de los reglamentos que la regirían.

Al llegarse al aspecto internacional de la solución que se planteará en estas conferencias, la sala, según lo informa "El Mercurio" de Valparaíso, "ante una injustificada sugestión del señor Agustín Escobar, acordó seguir sesionando en sesión secreta."

DEPORTIVO CASA DE EDA VA A EL MONTE EL MINGO 27.— Entusiasmo exis- re los socios de este Centro sistir a la primera excursión ndrá lugar al vecino pueblo l Monte el próximo Domingo

RMINAR I Y II VERSUS ON CONDELL I Y II.— Ma- a las 4 P. M. se efectuarán amistosos en la cancha que el Unión Condell en Lo Vial.

MAGALLANES CELEBRA NOCHE DE NAVIDAD.—Hoy campo deportivo, ubicado dependencia 1499, celebrará allanes una fiesta social de buena.

Iniciará esta velada a las 6 tarde con algunos campeo- de diferentes juegos de sa- continuará con un baile so- se empezará a las 8.

local de la fiesta ha sido ado y la atención de los so- sus familias que han sido dos, como también otros ami- del Magallanes, estará a car- una comisión de señoras del Club.

nizará el baile la orquesta ció señor Copia y alternará el baile algunos números de dades.

WANDERER INFANTIL II Y III v. CHILOE INFANTIL II Y III.—Estos encuentros se llevarán a efecto mañana en la cancha Huracán, Av. O'Higgins 2051 a las 10 A. M. Se medirán los terceros equipos y a las 11 A. M. los segundos.

LIGA SANTIAGO DE FOTTBALL.—En la última sesión celebrada por esta dirigente, entre otros acuerdos se tomaron los siguientes:

Cancelar el arriendo de las canchas;

Cancelar el 1.o del presente el arriendo de secretaría.

Pedir al Germinar la entrega de la copa Honoris Causa;

Pedir a los clubs que tengan cuentas pendientes con la Liga que las cancelen a la brevedad posible;

Mandar a hacer las medallas para las distintas series.

Nombrar a los señores Gaete y Cabrera para que arreglen lo relacionado con la cancha;

Jugar la final el próximo Domingo por el título de campeón de la Liga entre los ganadores de la copa Jorge Astete Díaz y el ganador de la copa Luis Barriga.

Sesionar el Lunes próximo a la hora de costumbre para, tratar sobre la clausura de la temporada y fijar fecha para la repartición de premios y asuntos varios.

Partidas para el próximo Domingo: match especial.

Brenen I versus Santiago Rangers I. Hora: 3.30. Referee, el señor José M. Fernández.

Por el campeonato de la Liga: Germinar I versus Fundición Atlético San Bernardo. Hora: 5 P. M. Referee, el señor Juan Figueroa.

Directores de turno, señores Cabrera, Avila y del Solar.

ciación de Football de Santiago

Directorio de esta colectivi- reunirá extraordinariamen- a las 7 P. M. en el local secretaría, Huérfanos 1258. esta sesión se tratarán los dados por la comisión res- sobre los siguientes recla- presentados:

nderer 4.o contra Maestran- lético 4.o

nderer 4.o contra Unión De- Española 4.o

rioca 4.o contra Internado 4.o

o de Abril 1.o v. Piedrabue- lo

CICLISMO

Las 24 horas se inician hoy

LA PARTIDA SE DARA A LAS 6 DE LA TARDE EN EL VELODROMO SANTA LAURA

Todo está listo para la gran jornada ciclista que esta tarde se inicia en el velódromo Santa Laura, organizado por la Unión Deportiva Española y auspiciada por la Unión Ciclista de Santiago.

En ediciones anteriores nos hemos venido refiriendo a esta prueba, la de mayor aliento que se efectúa actualmente en Sur América, y hemos proporcionado a nuestros lectores algunos detalles de importancia.

Hemos hecho referencia a la calidad de los equipos inscritos, a la preparación de los corredores, a los arreglos que se han efectuado en la pista, a los números sociales extraordinarios que consulta el programa con motivo de celebrarse conjuntamente en el mismo Estadio la "Noche Buena" de la colonia española, etc, etc. todo lo cual contribuirá al brillo de la reunión.

LA PARTIDA

A las 6 P. M. de hoy el juez de partida dará la largada a los competidores.

LOS INSCRITOS

Los siguientes equipos han anotado sus inscripciones para la jornada:

Por la Unión Deportiva Española: Abeleida-Coll y Alonso- Mediavilla.

Por el Sports Francais: Juilliet-Maillard y Bellet-Fourey.

Por el Centenario: Vidal-del Valle y Saavedra-Lavanderos.

Por el Chacabuco: García-Gaete.

Por el Cóndor: Brito-Araya.

Por el Royal: Olivares-Cardona.

Por el Chile: Desencier-Ayala.

Por el Arco Iris: R. Bermejo-Nevot, Estay-Gamboa y C. Bermejo-Moya.

Por el Audax Italiano: Ternavasio-Zunino.

LOS LANCES OFICIALES DEL PROXIMO DOMINGO

POR LA ASOCIACION DE FOOTBALL DE SANTIAGO

Copa República

Liverpool 1.o v. Brigada Central 1.o— Cancha, Estadio Policial N.o 1.— Hora, 5 P. M.— Arbitro, señor Francisco Viveros.

Copa Pedro Pacheco

Badminton 4.o v. Wanderer 4.o — Cancha, Gat y Chaves, hora, 10.30 A. M.— Arbitro, señor Andrés Norambuena.

DEFINICIONES DE SERIES

Copa Miguel Schmidt

La Cruz 1.o v. Unión Deportiva Española 1.o B.— Cancha, Santa Laura.— Hora, 3.15 P. M.— Arbitro señor, Felipe Horta.

Everton 1.o v. Forlivesi 1.o.— Cancha, Estadio Policial N.o 1.— Hora, 3.15 P. M.— Arbitro, señor Arturo Weitz.

Copa Luis A. Poblete

La Cruz 2.o v. Independencia Juvenil 2.o.— Cancha, Escuela de Medicina.— Hora, 10 A. M.— Arbitro, señor Roberto Aguirre.

Copa Miguel Blanco

Brigada Central 3.o v. Cinco de Abril 3.o.— Cancha, Estadio Policial N.o 1.— Hora, 10.30 A. M.— Arbitro, señor Carlos Valenzuela.

DIRECTORES DE TURNO

Estadio Policial, en la mañana el señor Fidel Fortunatti, en la tarde el señor Rafael Vergara.

Cancha Santa Laura, el señor Ernesto Cádiz.

Cancha Escuela de Medicina, el señor Juan Uribe.

Cancha Gath y Chaves, el señor Luis Aravena.

SERIE COMERCIAL

Definición de Serie que deberá jugarse el próximo Sábado 26 del presente.

Fábrica de Gas 2.o v. Club de la Unión 2.o.— Cancha, Escuela de Medicina.— Hora, 5 P. M. —Arbitro, señor Luis Escalona.

Director de turno el señor Julio Ruiz.

POR LA LIGA INFANTIL DE FOOT-BALL

Entre los días Viernes 25 y Domingo 27 se dará término a la competencia anual de la Liga como también al campeonato aniversario del Magallanes con las siguientes partidas:

Viernes 25 por la competencia III Serie

Maestranza con Santos Dunmont — Cancha Santiago; hora 3 P. M.; árbitro señor Córdova.— Director de turno señor Danús.

Por el Campeonato en la cancha Magallanes I Serie

Ciclón con Morning, a las 3 P. M.

Ganador de la partida anterior con Wanderer.

Domingo 27, por la competencia I Serie B.

Ciclón con Camilo Henríquez.— Cancha Magallanes; hora 5 P. M. árbitro señor Escafi, director de turno, señor Herrera.

ATLETISMO

EL TORNEO EN LA POBLACION NUEVA ESPAÑA. — Resultados generales de las pruebas disputadas en la Población Nueva España, el Domingo último:

100 metros: 1.º Filidor González; 2.º Enrique Flores; tiempo 11 4|5.

Carrera infantil: 1.º Alfonso Ramos; 2.º Juvenal Grez; 3.º Juan Muñoz.

1,600 metros: 1.º David Díaz; 2.º Luis Mariangel; 3.º Silvestre Fuentes; 4.º Luis Tuggener; tiempo: 5 minutos.

5,000 metros: 1.º Carlos Herrera; 2.º Juan Moraga; 3.º Jorge Orellana; tiempo 16.20.

21,000 1.º Floridor Castillo; 2.º Oscar Molina; 3.º Pedro Arancibia; 4.º Manuel Figueroa; 5.º Armando Dotte; 6.º Eliseo Zúñiga. Tiempo: 1 hora 11 minutos 26 segundos.

CLUB PEDESTRE PIETRO DORANDO. — Esta institución, en reunión general celebrada el Martes pasado, acordó ratificar su afiliación a la Asociación Atlética de Santiago.

Como en la reunión pasada firmaron los formularios de la Asociación de Santiago 12 asociados, se recomienda a los señores Acuña, Astudillo, Aguilera, Chacón, Casanova, Castro, Concha, Doren, Ducasse, Fuenzalida, Fuentes, Gálvez, Acuña, Herrera, Garrido, Gutiérrez, Lamilla, Morales, Menares, Mira, Moreno, Montecinos, Mariangel, Nadales, Orellana, Pizarro, Pérez, Luffi, Quiroz, Quinteros, Ramos, Radio, Ruiz, Sepúlveda, Silva Luis y Efraín, Salazar, Tuggener, Toro, Ubilla, White y Zúñiga, pasen hoy Jueves a las 8.30 P. M. por Avenida Matta 1371, a fin de que firmen cuanto antes los formularios.

CLUB PEDESTRE RAFAEL DEL CANTO. — Este Centro resolvió ayer solicitar su afiliación a la Asociación Atlética de Santiago.

LAWN-TENNIS

En los courts de Ñuñoa Lawn-Tennis Club

Esta noche a las 10 se verificará la gran kermesse de Navidad que este prestigioso club de la comuna de Ñuñoa ha organizado en su sede social, interior de los Campos de Sports.

Aparte de los numerosos kioscos para la venta de frutas y refrescos, habrá una fantástica iluminación.

Bandas del Ejército y una numerosa orquesta amenizarán la reunión.

Se nota mucho entusiasmo entre las familias de la localidad por asistir.

Habrá un servicio especial de autobuses y tranvías hasta las 3 de la madrugada.

BASKET-BALL

LA ASOCIACION LOCAL REPARTE SUS PREMIOS

Antenoche se llevó a efecto la velada que había organizado la Asociación de Basket-Ball de Santiago, con el objeto de repartir los premios de la temporada.

A las 10 P. M. se dió principio al programa, con un número de orquesta Jazz-Band. A continuación el señor Pepe Martínez, hizo algunos monólogos que fueron muy aplaudidos, El Presidente del Internacional, señor Alfredo Dannenberg, ejecutó al piano, una hermosa melodía.

Siguió después un número por el señor Lorenzo Solivelles.

El señor Budelowsky, ejecutó varias de sus mejores interpretaciones.

La señorita Moreno, cantó las mejores canciones criollas de su repertorio.

Con esto se dió término a la primera parte del programa.

En la segunda parte de la velada, estaban en primer término la repartición de premios. El señor F. Miéres en oportunas frases, felicitó a los vencedores de la temporada.

A continuación el señor Secretario, dió lectura a, los equipos vencedores, subiendo al escenario cada uno de los capitanes a recibir sus respectivos premios, siendo todos ellos entusiastamente aplaudidos, y una vez terminada esta repartición, se siguió con los números del programa, tocándole su turno a la señorita Berta Valenzuela, quién deleitó a la concurrencia con su hermosa voz.

Se dió por terminada esta interesante velada artística, con el diálogo cómico, entre la señorita Marta Scribar y el señor Pepe Martínez.

NATACION

EL GRAN FESTIVAL ACUATICO

SE VERIFICARA MAÑANA EN LA PISCINA DEL ESTADIO POLICIAL

Antenoche celebró sesión la dirigente del sport náutico de la capital, en la cual se tomaron interesantes acuerdos relacionados con la fiesta de inauguración de temporada. Se tomó conocimiento de las inscripciones recibidas y en vista del excesivo número de atletas que se disponen a tomar parte en las diversas pruebas que consulta el programa, se decidió cerrarlas indefectiblemente hoy a las 5 de la tarde.

Las numerosas comunicaciones que la secretaría de la Asociación de Natación y Water Polo de Chile, continúa recibiendo y, las continuas consultas del público hacen suponer que la concurrencia que presenciará el desarrollo de la fiesta será extraordinaria y por tal motivo el Comité Directivo, con un buen acuerdo, estimó oportuno señalar precios populares a las entradas que darán derecho para ocupar las localidades instaladas alrededor de la piscina del Stadium Policial que, como se sabe, es el sitio elegido para la realización de la reunión acuática deportiva de mañana.

En razón de algunas justificadas excusas presentadas por algunas de las personas designadas para formar parte del jurado que dirigirá y controlará las pruebas, éste ha sufrido algunas variaciones, las que daremos a conocer mañana y también la lista completa de las personas inscritas para disputar las distintas pruebas, las cuales constituyen un interesante ensayo para los campeonatos que pronto se iniciarán para señalar el exponente náutico de la capital que deberá competir en los torneos inter-zonales de la temporada que se inicia.

En el match de Water Polo que se jugará entre el Quinta Normal de esta capital y el Deportivo Playa Ancha de Valparaíso, prueba de fondo, tomarán parte prestigiosos atletas que ya en ocasiones anteriores han demostrado especiales cualidades para este ejercicio. Efectivamente con el equipo visitante veremos actuar a Contreras, Prieto (cap.) Prado, Welch, Crangle y otros no menos preparados y a Regord, Jofré, hermanos Zúñiga y Herrera por el cuadro capitolino y la sola anunciación de estos nombres bastan para señalar la importancia indiscutible de este intercity náutico.

CITACIONES

Patricio Lynch F. C. — Junta general para hoy a las 9 P. M. en el local de costumbre.

Morning Star Infantil. — Junta general extraordinaria para hoy a las 8 P. M. en Independencia 306.

Everton F. C. — Junta general para hoy a las 9 P. M. en A. Prat 1489.

Unión Lira. — Junta general para hoy a las 8 P. M. en Lira 1560.

Unión Coquimbo F. C. — Junta general para hoy a las 8 P. M. en Cuevas 1706.

Mercado Central F. C. — Esta entidad deportiva celebrará junta general esta tarde a las 4 P. M. en su local de costumbre.

Wanderer Infantil F. C. — Junta general para hoy a las 8.30 P. M. en Escanilla 316.

Club Deportivo América. — Cita a junta general para hoy a las 8.30 P. M. en el local de costumbre.

CENTRO ENRIQUE MA- B. C., CELEBRA SU 5.o ERSARIO. — Con motivo de rse la fecha del 5.o aniver- del Centro Enrique Madrid, institución está organizando interesante velada artística l, la que se llevará a efecto primeros días de Enero. En rte boxeril, tomarán parte ejores aficionados y profesio- de la capital, estando a car- los siguientes aficionados: andro García, Heriberto Díaz Arévalo, Manuel Castegui, Jo- abarren, Pedro Segundo Va y el profesional Jorge Nava- y otros.

BOX

SE HAN TOMADO TODAS LAS MEDIDAS DEL CASO CON EL FIN DE QUE EL MATCH ENTRE CHAROL Y MURRAY CORRESPONDA A LAS EXPECTATIVAS DE LOS AFICIONADOS

EL SABADO SE REUNIRA A PRESENCIAR ESTE ENCUENTRO EN EL HIPPODROME CIRCO UN PUBLICO NUMEROSO.—HOY PONEN FIN A LOS ENTRENAMIENTOS LOS CONTENDORES

A medida que se aproxima la fecha de la realización del encuentro entre Kid Charol y Willie Murray, aumenta en nuestros aficionados el entusiasmo por presenciar la última presentación del cubano en nuestros rings.

Como hemos informado en nuestras ediciones anteriores, este match se efectuará el Sábado próximo en el ring del Hippodrome Circo, y según lo establecido en el contrato la lucha será a doce rounds.

El público conoce a fondo los méritos de los combatientes, y aún cuando muchos ven en Charol al boxeador de fuerte punch y resistente para el castigo, reconocen que Murray domina los secretos de la defensa propia, siendo su mejor condición su rápido juego de piernas y su pelea a larga distancia.

Murray puede no sólo contrarrestar los tiros del negro, sino que con su estilo a larga distancia con golpes rectos, puede mantener a la distancia, a su rival, lo que es fácil suponer, desconcertaría al cubano, que tiene su mejor condición en la pelea a media distancia.

Charol en su última pelea contra Pablo Muñoz, se dió a conocer como un terrible peleador, pero debemos recordar que Muñoz lo hizo perder varios de sus tiros, con movimientos que en ningún momento pudieron compararse con los que emplea el negro Murray.

HOY TERMINAN LOS RIVALES EL ENTRENAMIENTO

En la tarde de hoy finalizaron los trabajos de entrenamiento Murray y Charol. Hasta ayer en la tarde habían hecho sus ejercicios normalmente, demostrando encontrarse en admirable estado.

Murray trabaja en el gimnasio del Aliro González, bajo la dirección de Sáenz Soro y secundado por José Duque Rodríguez, Salvador Greco y Al López, con quienes el negro ha demostrado su estado de buena preparación.

Ayer durante los trabajos de guantes, se pudo comprobar que el negro ha adquirido una extremada rapidez y un golpe potente.

Sus entrenadores en los 6 rounds que trabajaron con él, hicieron lo posible por alcanzarlo con sus tiros, pero en el trascurso de los seis rounds, no lograron localizar más de diez golpes en la cara y cuerpo del negro.

Al López, después de hacer dos movidos rounds con Murray lo felicitó y le declaró, que en las codiciones que se encontraba debía vencer en forma clara por puntos al cubano.

"Si Ud. no gana a Charol, le dijo López, quiere decir que en Chile no hay hombre capaz de hacerlo."

Charol sigue trabajando en el Banco Anglo Suramericano, donde reservadamente ha hecho todos sus trabajos, acompañado de los aficionados, Alejandro de la Barrera, Juan Rojas, Alfonso Orrego y Constantino Saffie.

UNA GARANTIA PARA EL PUBLICO

Una demostración de la seriedad del encuentro ,son las cláusulas puestas en el contrato, una de las cuales establece que el premio de catorce mil pesos, será disputado a partir el setenta por ciento al vencedor y el treinta por ciento al vencido.

Respecto a la corrección del match, el contrato dice:

"Si según los estime el Jurado y el referee, el match no fuera serio, el total del premio será donado por los peleadores a una institución de beneficencia".

El referee del match será el señor Guillermo Matte Hurtado, de cuya competencia el público puede esperar, que no ocurrirá nada que se pueda calificar de engaño para los asistentes.

El señor Matte ha declarado, "es natural que el primero o segundo round, los boxeadores se estudien, pero a partir de esta vuelta, exigiré el máximum de rendimiento a cada uno de los rivales".

Por otra parte, es justo recordar y hacer presente, que Murray y Charol, aunque son del mismo color, son de distinta nacionalidad, y que entre cubano y americano existen marcadas rivalidades pugilísticas, pues constantemente emigran para Cuba pugilistas americanos haciéndose un intercambio con el fin de efectuar encuentros en las distintas partes, siendo estos matchs que han llamado la atención en la historia del pugilismo mundial.

LOS PRELIMINARES

Los encuentros preliminares estarán a cargo de Erasmo Molina con Genaro Acosta; Luis Rojas, con John Bull y el semi-fondo entre Víctor Retamales y Oscar Vervelagua.

Fuera de estos encuentros hará una presentación el pesado Checo Eslovaco Marcos Ivelich, con su profesor David Mills.

LA DEMANDA DE LOCALIDADES

Hasta ayer en la tarde se habían hecho reservar la mayoría de los rings de primeras filas, para lo cual la empresa mantiene abierto un registro en el que pueden los interesados anotar el número de la localidad y su nombre, con el fin de que les sea reservado.

Este registro se encuentra en el Hippodrome Circo, pudiendo anotarse por teléfono, al número 3023, en la mañana de diez a doce y en la tarde de cuatro a siete.

Juan Rojas venció a Agustín Ríos

El Martes se efectuó en el gimnasio de la Federación de Box de Chile, el encuentro anunciado entre el Campeón Suramericano Juan y Agustín Ríos.

El match duró los cinco rounds fijados, venciendo en buena forma el campeón suramericano, aún cuando en el segundo round sufrió una contusión toráxica que no le permitió emplear la mano izquierda.

Rojas hizo una demostración de sus buenas condiciones, venciendo a su rival, aún cuando no pudo poner en juego sus magníficas condiciones de gran boxeador.

Rojas fué conducido a la Asistencia Pública, donde fué atendido.

CHAMPU MANZANILLA

Manzanol

(M. C. R.)

El más preferido.

Cuídese de las imitaciones.

Pascua y Año Nuevo

GRANDIOSA EXPOSICION DE

JUGUETES

—DE LA—

CASA FALCONI

ESTADO 48

NUESTRAS EXHIBICIONES DE JUGUETES, POR SU VARIEDAD Y PRECIOS, ESTAN ACREDITADAS DESDE HACE 15 AÑOS ATRAS, OBTENIENDO POR ESTO LA PREFERENCIA DEL PUBLICO, QUE SABE ELEGIR LO MEJOR Y MAS BARATO.

Si otros años no nos ha visitado

HAGALO ESTE AÑO, Y SE CONVENCERA DE LO QUE LE OFRECE LA

CASA FALCONI

En su Exposición de Juguetes

ESTADO 48 ESTADO 48

NITRO OZONA

¿POR QUE CURA TODAS LAS ENFERMEDADES?

Porque hasta ahora la ciencia médica sostiene que la mayoría de las enfermedades son originadas por infecciones de diferentes especies y contra todas estas infecciones obra con absoluta seguridad el Universal Remedio desinfectante "Nitro-Ozona", de Lowe y Weissflog

PREVENCION: Se advierte al público que siempre tenga cuidado con la cínica falsificación del Nitro-Ozona. Para asegurarse de su legitimidad debe ser garantido por la botica. La cápsula grande contiene dos frasquitos 25 gramos cada uno y grabado en el vidrio el nombre de los inventores Lowe y Weissflog y, además, un paquete de polvos ácidos. Las cápsulas medias contienen 1 frasco también de 25 gramos y 1 paquete de polvos.

Catecismos Nitro-Ozona se remite gratis a quién los pida. Dirección, Correo, Casilla 832, Laboratorio.

Claras 149, Santiago. Expéndese: Droguería Daube y Boticas principales. Bases: Nitro y Ozona (Oxígeno al estado nativo).

FELIZ PASCUA

Desea a su distinguida clientela EL NOTABLE ZURCIDOR JAPONES, y obsequia a sus favorecedores, como aguinaldo de Pascua todos los trabajos en zurcidos que lleven hoy hasta las 12 A. M., a

SAN DIEGO 228 - TELEFONO 667

NOTA: Se recomienda no equivocar esta antigua casa, con similares que dan lugar a equivocaciones.

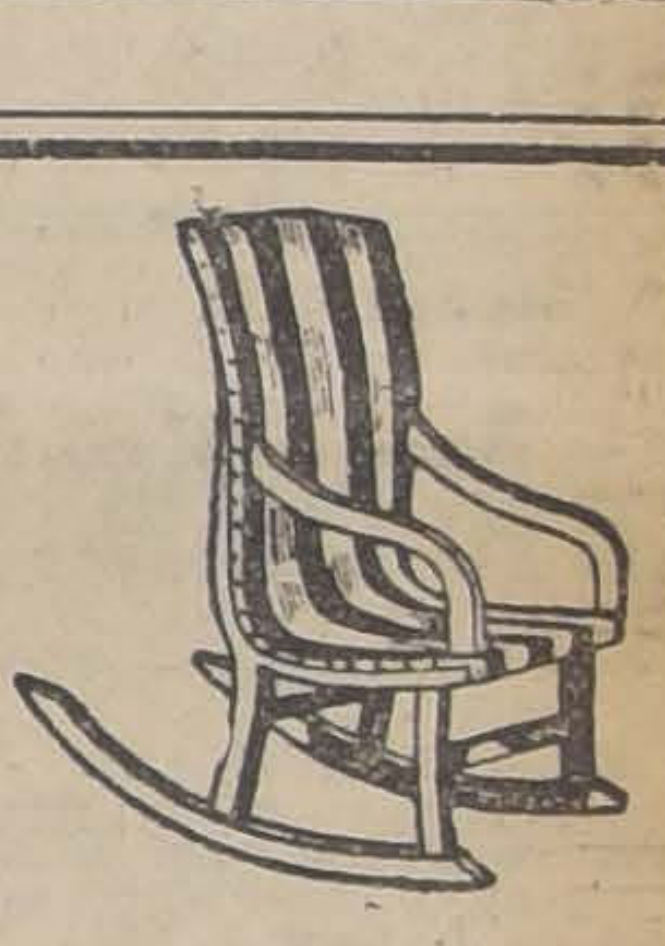

¿Quiere que sus niños sean prácticos?

Cómpreles una silla de balanza

En la Matelería EL FARO

— ESTADO 74 —

25—D

OFRECEMOS DOS AUTOCARRILES

trocha ferrocarriles del Estado, fácilmente adaptables a otra trocha, uno sin uso, carrocería metálica, otro poco uso, carrocería de madera.

Tratar: AGUSTINAS 1269.

Bellezas Célebres, Famosas Artistas

y muchísimas mujeres de la alta sociedad que han tenido amplia oportunidad de convencerse de lo purísimo que es el

JABON de ROSS

(Certificado Puro)

lo usan constantemente y con exclusividad. Entre otras razones porque este jabón produce la limpieza perfecta del cutis, a la vez que lo alimenta y así lo conserva sano y perfecto; atractivo y lleno de vitalidad. Pruébelo usted y se quedará encantada de lo bueno, y exquisito que es.

THE SYDNEY ROSS CO.

Químicos Perfumistas Newark, N. J.

CAMISERIA BARCELONA

SUSPENSORES

De marcas muy conocidas y acreditadas.

PRINCE, a	$ 3.95
PRESIDENT (Sirley)	$ 5.80
ROMAN	$ 8.90
AMERICAN	$ 8.40
GRAN - CHIC (Sirley) . .	$ 6.80
CINTURONES (caucho) .	$ 3.20
FAJAS de lana (Españolas) desde	$ 8.80

Bonetería para Hombres

CAMISETAS de malla, a	$ 2.60
CAMISETAS punto delgado	$ 3.90
CAMISETAS Sport blancas	$ 4.80
CAMISETAS manga corta	$ 6.40
CALZONCILLOS malla. .	$ 5.40
CALZONCILLOS punto delgado	$ 5.40
CAMISETA o CALZONCILLO color, de medio hilo. .	$ 8.40

Mantenemos constantemente grandes tamaños, desde el número 34 al 46 y VARIADO SURTIDO en todas las clases.

LA PRIMERA
de
Santiago
PRECIO FIJO

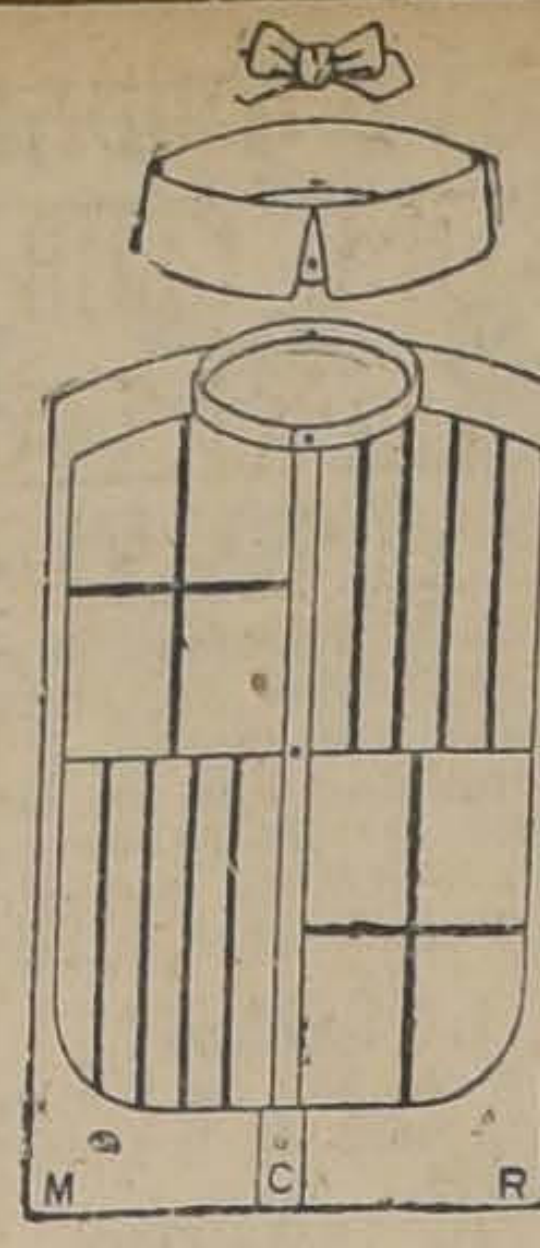

PUENTE 593
esq.
Sto. Domingo
PRECIO FIJO

Esta casa no tiene sucursales

CORBATAS

CAMISERIA

BLANCA lisa, a	$ 7.90
BLANCA alforzada . . .	$ 9.80
BLANCA suelta con puño doble, a	$ 12.50
COLOR listado de moda un cuello (regalo) . .	$ 11.40
CEFIRO con 2 cuellos. .	$ 12.80
COLOR listado de fantasía con 2 cuellos	$ 18.60
ALSACIANA mil rayas con 2 cuellos.	$ 19.60
POPELINA en gustos finos de gran fantasía, desde	$ 23.80

Calzoncillos de género

Tamaños desde 70 a 120 centímetros de cinura

De CREA, cortos, a . .	$ 6.60
De CREA, largos, a . . .	$ 8.00
De COTON, cortos, a . .	$ 7.80
De COTON, largos, a. . .	$ 10.00
De CEFIRO, cortos, a $ 7.50	6.40
De CEFIRO, largos a $ 14, desde.	$ 7.80
De TOCUYO, largos, a . .	$ 5.40
B. V. D. Camisetas o calzoncillo, confección de la casa, a $ 4.80 y . . .	$ 4.20

NELSON - FANTASIA a **0.95** TRICOT punto de seda, a $ **1.80** Y **$ 1.40** NELSON-MODA cuadro banco y negro a **$ 1.90**

MANTENEMOS CONSTANTEMENTE EL SURTIDO MAS GRANDE EN CORBATAS DE TODOS LOS MODELOS CON DIBUJOS DE ULTIMA NOVEDAD.

SECCION SEÑORAS

CAMISAS Y COMBINACIONES

De DIA con tirantes "GRAN BARATURA", ...	$ 3.40
De DIA adornos bordados, pedir la N.o 115	$ 5.40
De DIA en bordados de color "GRAN MODA"	$ 8.80
De NOCHE, desde	$ 7.30
COMBINACION BLANCA, buenos bordados, desde.	$ 12.80
COMBINACION EN COLORES de moda, en buen NANSU, con bordados de color, desde	$ 14.00

VARIOS

Gran surtido en Pañuelos Bordados de fantasía, desde	$ 0.80
Bufandas de seda de gran novedad, a . . .	$ 38.00
Un saldo de tiras bordadas, el metros	$ 0.60
Un saldo de Macramé negro, a	$ 2.20

BONETERIA

CALZON en colores surtidos, a	$ 4.65
CAMISAS en colores surtidos, a	$ 5.15
COMBINACIONES, Camisa-Calzón, a	$ 5.95
CAMISA INGLESA, a	$ 7.80
COMBINACION DE SEDA, a	$ 36.80

Ambos de Camisa-Calzón, de seda, en colores de última moda.

CONTINUA LA GRAN REALIZACION DE MEDIAS A PRECIOS IRRISORIOS

GRAN REMEDIO UNIVERSAL Y DESINFECTANTE NITRO OZONA DE LOWE Y WEISSFLOG

El único comprobado por medio de la radiografía, como radical curador de la tuberculosis (Tisis). Pruebas a la vista. Afamado desde 1887, en que salvó a numerosas personas del terrible cólera morbus. Seguro en enfermedades del hígado, de los riñones, del estómago, etc.; en pulmonía, bronquitis, asma, etc.; en diabetis, reumatismo, epilepsia, hidropesía, anemia, catárro intestinal, disentería, apendicitis, peritonitis, almorranas, fístulas etc. Las pestes y fiebres en general son vencidas a las pocas horas con repetidos lavados intestinales y tomas. Parecido casi igual tratamiento para demas enfermedades.

"CATECISMO NITRO OZONA"

Consúltelo todo enfermo. Pídase a Sucesión Luis Lowe, Claras N.o 149, Casilla 832, Santiago. Droguería Daube y Cía. y principales Boticas.

Base: Nitro y Ozona (oxigeno al estado nativo).

MUEBLERIA

La Argentina

214 — BANDERA — 220

JOSE GURFINKEL

GRAN SURTIDO DE MUEBLES DE TODOS ESTILOS FABRICA

CHILOE 1310

A precios más bajos que en todas las Mueblerías. Antes de hacer sus compras consulte mis precios.

ALAMO

2x10 — 1 1|2x9
Vigas, Viguetas, ofrece la
BARRACA
"LA REPUBLICA"
Domeyko 2354 — Teléfono 182, Parque

AVISO

Se ruega al Ingeniero señor

Ernesto Cristiany

pasar por la oficina de la Empresa Forlivesi.

COMPRO

máquinas de escribir, usadas, de ocasión. **Galería Alessandri N.º 3**, entrando por Huérfanos.

PROPUESTAS PUBLICAS

Pídanse propuestas públicas para la adquisición de los siguientes útiles de escritorio para el servicio de las oficinas de esta Dirección General durante el año próximo:

120.000 hojas papel oficio máquina.
30.000 sobres para oficio.
50.000 sobres para carta.
2.000 gomas, tinta y lápiz.
200 archivadores.
500 blocks para carta.
3.000 hojas papel secante; y
200 frascos tinta fija.

Las propuestas se abrirán el 3 del actual, a las 3 P. M., en la Sección Almacenes de la Dirección General de Educación Primaria, donde los interesados pueden consultar bases y antecedentes.

EL DIRECTOR GENERAL DE EDUCACION PRIMARIA

26—D.

PROPUESTAS PUBLICAS

Pídense propuestas públicas para la adquisición de los siguientes utensilios de aseo y varios para el servicio de las escuelas fiscales durante el año próximo:

4.000 escobas.
2.000 plumeros.
12.000 tablas de álamo de 3|4.
4.000 escobillones.
300 cajas de letras movibles.
200 relojes.
200 cajas cuerpos jeográficos.
2.000 jarritos para agua.
700 baldes.

Las propuestas se abrirán el 28 del actual, a las 3 P. M., en la Sección Almacenes de la Dirección General de Educación Primaria, donde los interesados pueden consultar bases y antecedentes.

EL DIRECTOR GENERAL DE EDUCACION PRIMARIA

26—D.

San Antonio 546

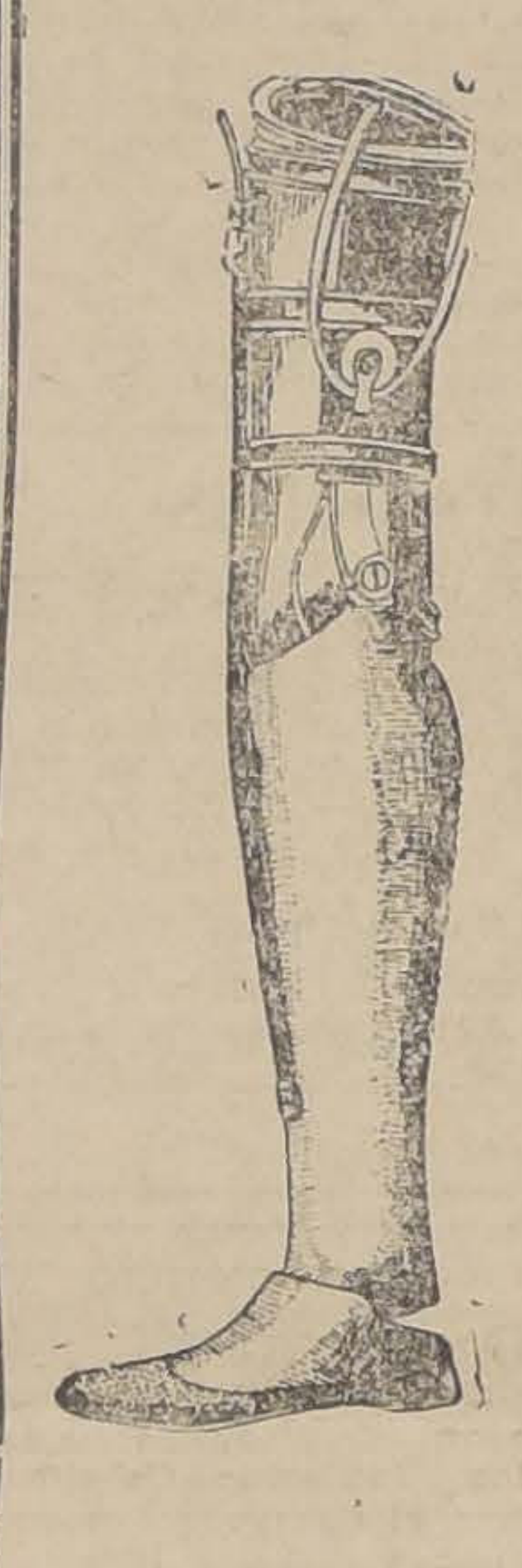

Todo amputado debe visitar nuestro Instituto Ortopédico para comprobar que en nuestros talleres, lo más amplios y modernos de la República y manejado por especialistas traídos de Alemania, construímos científicamente los modelos más nuevos y livianos de toda clase de piernas y brazos artificiales, de acuerdo a los **últimos adelantos** de la ciencia.

Garantizamos a todo amputado la aplicación correcta y práctica del miembro que necesita.

Tenemos a disposición de los interesados cientos de certficados.

APARATOS PARA PARALISIS, PIE BOTT, VARUS, COXALGIA, CORSES ORTOPEDICOS PARA ESCOLIOSIS Y MAL DEL POTT

y todo aparato ortopédico en general, para lo cual contamos con tres técnicos especialistas de Alemania.

Pida Catálogo contra remisión de $ 2.50 en estampillas de correo.

INSTITUTO ORTOPEDICO ALEMAN

SANTIAGO, CASILLA 3494

SAN ANTONIO 546

LOS LADRONES INICIAN SU TRABAJO EN PLENO CENTRO DE LA CAPITAL

De la Sombrerería Capellaro desaparecen sombreros por valor de $ 14,000. **Apresúrese usted a comprar su pajizo, ya sea de $ 8, de 10.80 o más, antes que se los roben todos.**

Vea usted "La Nación" del día 15 del presente.

ESTADO 230

FERROCARRILES DEL ESTADO

Las propuestas públicas por materiales, útiles, etc., para el aprovisionamiento de la Empresa durante el año 1926, cuyos detalles están a la venta en la Sección Pruebas del Departamento de Materiales y Almacenes, en la Estación Alameda, serán abiertas en dicho Departamento a las 16 horas de los días que se indican, siendo el valor aproximado de los materiales y útiles, el siguiente en moneda legal:

EL 29 DE DICIEMBRE DE 1925

Grupo N.o 1.—Artículos de escritorio. . . . $	94,853 80
Grupo N.o 2.—Enseres y ropa para coches. . $	22,785 00
Grupo N.o 3.—Vestuario y equipo para carabineros. . . . . $	172,501 40
Grupo N.o 4.—Equipo e impermeables para el personal. . . . . $	96,855 00
Grupo N.o 5.—Materiales para imprenta . . . $	475,780 65

EL DIA 14 DE ENERO DE 1926

Grupo N.o 6.—Cordeles y cables. . . . . . $	41,302 50
Grupo N.o 7. — Faroles lámparas y accesorios . . . . $	69,292 50
Grupo N.o 8.—Artículos varios. . . . . . . $	838,380 10
Grupo N.o 9.—Carpas, géneros varios y artículos de tapicería $	394,714 00

Santiago, 27 de Noviembre de 1925

EL DIA 31 DE MARZO DE 1926

Grupo N.o 17.—Alumbrado acetileno y material para soldadura autógena y eléctrica.	76,415
Id. N.o 18.—Productos Químicos y artículos de desinfección	62,633

EL DIA 12 DE ABRIL DE 1926

Grupo N.o 19.—Aceites lubricantes y de alumbrado grasa e hilachas. . . .	3.491,410

EL DIA 22 DE ABRIL DE 1926

Grupo N.o 20.— Pinturas, barnices y útiles para pintar.	980,710

EL DIA 30 DE ABRIL DE 1926

Grupo N.o 21.—Alambres y esterillas de fierro negro y acero	176,215
Id. N.o 22.—Cables y cadenas metálicas . . .	64,845

(N.o 56) ITINERARIOS DE VERANO DEL RAMAL DE TALCA A CONSTITUCION

A partir del 24 del presente inclusive se establecerán en el Ramal de Talca a Constitución los itinerarios de Verano, de acuerdo con los horarios siguientes:

OMNIBUS N.o 43.—Facultativo. Domingos y festivos. Sale Talca 7.00, llega a Constitución 9.49.

MIXTO N.o 171.—Diario. No correrá en los días en que corra el N.o 43. Sale Talca 7.00, llega Constitución 10.42.

OMNIBUS N.o 41. — Diario: Sale Talca 14.50; combina con el ómnibus N.o 3 de Alameda y con el expreso N.o 2 de Talcahuano. Llega Constitución 17.35.

OMNIBUS N.o 42. — Diario: Sale Constitución 7.50. Llega Talca 10.37. Combina con el ómnibus N.o 4 a Alameda y con el expreso N.o 1 a Talcahuano.

MIXTO N.o 172.—Lunes, Miércoles, Viernes y Domingos. No correrá en los días en que corre el N.o 44. Sale Constitución 12.00. Llega Talca 16.00. Combina con el ómnibus N.o 6 a Alameda.

MIXTO N.o 172 A.—Martes, Jueves y Sábado. Sale Constitución 14.20. Llega Talca 18.17.

OMNIBUS N.o 44.—Facultativo. Domingos y festivos. Sale Constitución 20.30. Llega Talca 23.15.

Desde el 1.o de Enero próximo inclusive correrá también un tren directo en combinación con los expresos 1|2 de acuerdo con los horarios siguientes:

DIRECTO N.o 41 A.—Lunes, Miércoles y Viernes. Sale Talca 12 3·. Combina con el expreso N.o 1 de Alameda. Llega Constitución 14.4·.

DIRECTO N.o 42 A.—Martes, Jueves y Sábado. Sale Constitución 11.40. Llega Talca 13.50. Combina con el expreso N.o 2 a Alameda y con el ómnibus N.o 3 a Chillán.

Para mayores datos e informaciones sobre precio de pasajes, etc. se puede recurrir a la Oficina de Informaciones de la Empresa, Huérfanos 1153.

EL JEFE DEL DEPARTAMENTO DE TRANSPORTES

RIELES Y ACCESORIOS NUEVOS

Solicítase propuestas públicas para el 17 de Marzo próximo, por un total aproximado de 9,736 toneladas de rieles y accesorios.

Bases, planos, etc., en la Sección Pruebas del Departamento de Materiales y Almacenes en la Estación de Alameda.

Santiago, 15 de Diciembre de 1925.

26—D.

AVISO

Se solicita propuestas públicas por un equipo completo de estanques y bombas "Bonser" o similares para Almacén de Aceite de la Casa de Máquinas de San Eugenio.

Las propuestas se abrirán en el Departamento de Tracción y Maestranzas el Lunes 1.o de Marzo, a las 4 P. M. Bases y antecedentes en dicho Departamento, Agustinas 1260.

CONCURSO

Abrese concurso para proveer el empleo de Jefe de la Sección Tracción y Maestranza de la Primera Zona que está vacante. Bases y demás antecedentes en el Departamento de Tracción y Maestranzas, Agustinas 1260. Plazo de la inscripción vence el 31 del presente mes.

El Mejor Regalo

DE PASCUA Y AÑO NUEVO

ES EL QUE BRINDA A SU CLIENTELA LA

Sombrerería LA COMPETIDORA

—:— CON SU —:—

GRAN LIQUIDACION

Tome nota a lo siguiente:

CANOTIER paja rustic, antes valían $ 14 ahora . . . . $	10.50
CANOTIER paja muy fino, antes $ 18, ahora. . . . . $	12.90
CANOTIER paja de gran moda, antes $ 22, ahora. . . . . $	16.90
CANOTIER paja, estilo muy elegante, antes $ 24, ahora. . . . . $	18.90
CANOTIER paja en distintos estilos de gran moda, antes $ 26, ahora. . . . . . $	19.90

Y así muchos otros que sería largo enumerar.

En la SECCION SEÑORA, encontrará todo el inmenso surtido de gran moda, en liquidación en nuestra SUCURSAL: PUENTE 685.

NO OLVIDE Y VISITENOS, QUE SERA FAVORECIDO

Sombrerería La Competidora

PUENTE 760, ENTRE SAN PABLO Y ROSAS.— PUENTE 685, AL LLEGAR A ROSAS, CASA ROJA

Gran Liquidación

EL DEPOSITO DE LA FABRICA DE TEJIDOS DE PUNTO
302 — IRARRAZAVAL — 302

LIQUIDA DURANTE ESTOS ULTIMOS DIAS DEL AÑO
Un lindo y variado Surtido de artículos **TEJIDOS** de Seda, Hilo, Lana y Algodón
ROPA INTERIOR PARA
SEÑORAS y CABALLEROS
GRAN SURTIDO EN MEDIAS Y CALCETINES

Maletería EL VIAJANTE

741 - PUENTE - 741

La FABRICA de Artículos para VIAJE y MARROQUINERIA, ofrece de gran ocasión un variado SURTIDO en CARTERAS, a precios fuera de toda competencia.

VENTAS POR MAYOR Y MENOR

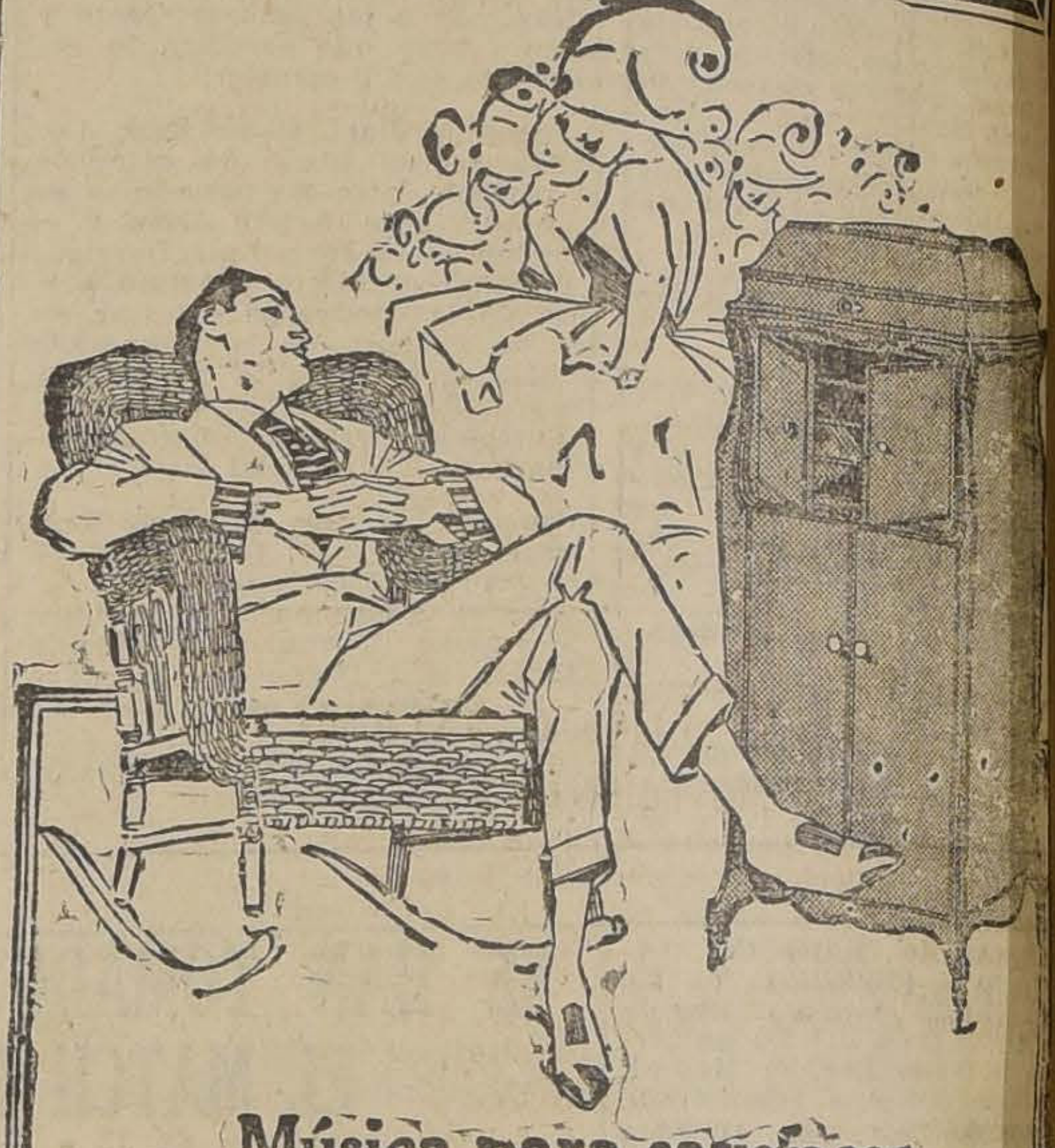

Música para satisfacer todos los gustos y aspiraciones

Esté Ud. alegre o melancólico, la Victrola simpatizará con Ud. Su música es una voz de aliento para el que sufre y un compañero ideal para el que se siente feliz. Ella pone a su disposición la mejor música del mundo y se halla siempre lista a satisfacer todas sus emociones espirituales.

Inspeccione los varios modelos de la Victrola en cualquier establecimiento Victor.

Victor Talking Machine Co.
Camden, N. J., E. U. de A

Comerciantes Victor al por mayor **Curphey y Cía.** Valparaíso: Blanco 657 Santiago: Ahumada 200

CURPHEY y Cía Ltda.

VALPARAISO: Blanco N.o 657 — **SANTIAGO:** Ahumada N.o 200

COMERCIANTES:

Hans Frey, Coquimbo.—Casa Victor, Valparaíso—Servando González y Cía., Valparaíso.—Fonografía del Pasaje, Grimm y Kern; M. Pachecho del C. y Cía. Ltda., Santiago.—Ossa Guzmán y Cía., Rancagua.—José Quintana del Pino, San Fernando.—Juan Fourenier, Curicó.—Perfecto Valenzuela, Talca.—Renato Tedeschi F., Chillán, Cauquenes y Linares.—Isidro Bernasconi, Concepción.—Manuel F. Osben, Talcahuano.—Ramiro Segura, Los Angeles.—Arquímedes Bagolini C., Collipulli y Traiguén.—Delia Bergen de P., Temuco.—L. Burgemeister y Cía., Valdivia.—Oelker & Pauly, Puerto Montt y Osorno.

Victrola

"LA VOZ DEL AMO"

Afrecho = Afrechillo

$ 26.- $ 28.-

los 100 kilos, con saco, vende la

"BODEGA REQUEGUA"

CHACABUCO 29 y 29.a
Teléfono 206, Estación.

SOLAMENTE HASTA EL 25 DEL CORRIENTE

Por trasformación del local, realizo estos muy acreditados cochecitos, por el bajo precio de $ 1,750; su valor anterior, $ 1,900.

Delicias 2474

A. ROMMER.

PROGRAMA COMPLETO PARA LAS CARRERAS DEL DOMINGO 27 DICIEMBRE EN AMBOS HIPODROMOS Y DEL VIERNES 1.o DE ENERO EN EL VALPARAISO SPORTING CLUB E HIPODROMO CHILE

CLUB HIPICO

Domingo 27 de Diciembre

Primera carrera

Premio WANSBECK — 1,400 me- — De Remate. — Para caballos dos en Chile, que se rematen en 000. Peso: 58 kilos. — Descargo kilos por cada $ 1,000 menos de do. — Recargo de 4 kilos a los dores, desde el 15 de Agosto de — Inscripción: $ 35. — Premio: 1,500 al 1.o.

nger. . . 62 Shackleton.. . 52
sia. . . 56 Tangolaya. . . 52
tagnan. . . 56 Marly. . . . 50
Predilecta. . . 56 B. Brac . . 48
rding. . . 54 Dado. . . . 48
Gift. . . 54 Gomalaca. . . 48
rod. . . 52

Segunda carrera

Premio WHITTINGTON. — 1,100 metros — Para 3 años, no ganado. — Peso: 56 kilos. — Inscrip- $ 40. — Premio: $ 4,000 al 1.o

chao. . . 56 Divorciada. . 54
dmaster. . 56 Melibea. . . 54
Dien. . . 56 Milonguita. . . 54
Chap. . . 56 La Perichole. . 54
mbo. . . 56 Polenka. . . . 54
Agua Real . 54

Tercera carrera

Premio WELLINGTON. — 1,100 metros. — Para 3 años no ganado. — Peso: 56 kilos. — Inscripción: — Premios: $ 4,000 al 1.o

ette. . . 57 Iguana. . . . 54
nabo. . . 56 Joyera. . . . 54
Quince . . 56 Tangolosa. . . 54
dabar. . 56 Tunca. . . . 54
Por Si Acaso 56 Vigésima 1.o . 54
imace . . 54

Cuarta carrera

Premio WEDDING BELLE. — metros. — Para ganadores en Club Hípico y que hayan ganado $ 5,000 y $5,000.— Handicap El top waight no excederá de 60 — Inscripción: $ 35. — Premio al primero.

petita . . 56 Alárida . . . 45
lso . . . 52 Incidencia . . 45
Castellamare 47 Liberato . . . 44
ambrito. . 46 Marly . . . 42
remoto . . 46 Lise Fleuron . 40
abaya . . 46

Quinta carrera

Premio WINDSOR.—2,300 metros. —Para ganadores.—Handicap.— Inscripción: $ 50.—Premio: $ 5,000 al primero.

Bandazo . . 56 Calderón. . . 45
Lacierva. . . 56 Verdot. . . . 45
Hyrcanie . . 53 Zadorija. . . 43
Fanfarrona. . 50 Lancetazo . . 40
Insaciable. . 49 Knave. . . . 40
Mi Nena . . 47

Sexta carrera

Premio WYNBURY LASS.— 1,400 metros.— Para ganadores en el Club Hípico y que hayan ganado entre $ 5,000 y $ 25,000.— Handicap. El top-weight no exceleder de 60 klos. —Inscripción: $ 35.— Premios: 3,500 pesos al 1.o

Dulce . . . . 53 Inmortal . . 48
Lince . . . . 53 Palestro . . 48
Palinco . . . 50 Paramount. . 48
Querella . . . 50 Filsteo . . . 45
Borelli . . . 49 Pontevedra. . 45
El Godo . . . 49

Sétima carrera

Premio WANDERER.— 1,600 metros.—Para 4 años y más, perdedores en el Club Hípico, desde el 15 de Agosto de 1925.—Handicap.—Inscripción: $ 35.—Premio: $ 3,500 al primero.

Yokoska. . . 54 Khiber. . . . 42
Straggler . . 52 Almoneda.. . 42
Percala.. . . 51 Cathedrale. . 41
Galloway.. . 50 Penrod. . . 40
Incidencia . . 47 Discutido . . 40

Octava carrera

Premio WELLADAY. — 2,000 metros. — Para tres años y más, que no hayan ganado más de $ 40,000.— Handicap limitado entre 62 y 45 kilos. — Inscripción: $ 6.. — Premio $ 6,000 al primero.

Mentirosa . . 58 Yokoska . . . 51
Odisea . . . 58 Straggler . . 50
Perillán . . . 58 Castellamare 47
Malesherbes . 53 La Mouche. . 46

HIPODROMO CHILE

Domingo 27 de Diciembre

Primera carrera a las 9 A. M.

Premio REVERIE.—900 metros.

Bouquet . 55 República . . 51
D'Algy. . 54 Brial. . . . 49
ela. . . 54 Siena. . . . 49
sima . . 52 Calabazo. . . 48
rilla . . 52 Vigésima 1.a. 44
quito . . 51

Segunda carrera

Premio SYBARITE.—1,200 metros.

er. . . 57 Miss Blanca. 46
. . . 56 Jorquera. . . 44
llana. . 53 Glenley. . . 42
. . 52 Tiburoncito . 42
verde . . 49 Dagmar. . . 40
latera. . 48 Xois. . . . 40

Tercera carrera

Premio HUECHUN.—1,500 metros.

no . . . 59 Pinturera . . 48
rvense. . 58 Señora . . . 47
ta . . . 56 Intuición . . 42
. . . 53 Artobero . . 40
eling. . 50 Silver Mine. 40
. . 50

Cuarta carrera

Premio BRASIL.—1,200 metros.

G. Prim. . . 56 Mezquita.. . 47
Dody. . . . 53 Güira. . . . 46
Lea. . . . 53 Coquetón.. . 45
Scut. . . . 48

Quinta carrera

Premio FIM.—1,200 metros.

Brocatelle . . 58 Galeno. . . . 48
Dominó. . . 54 La Triste . . 47
Elita. . . . 54 Pichardín.. . 47
Kasaba. . . 52 Full. . . . 46
Rapide. . . 48 Picaronera. . 40
Corita. . . 51

Sexta carrera

Premio TOLDERIA.—1,200 metros.

Pelendón. . . 58 Job. . . . 48
Flingot. . . 54 Ravachol . . 48
Gonesse. . . 52 Latria. . . . 47
M. Vescera . 51 Morza. . . . 47
Dieppe.. . . 50 Regalada. . . 47
Kerry. . . . 50

NOTICIAS DIVERSAS

Indulto de castigos

El Comisariato del Club Hípico acordó levantar todos los castigos con motivo de la transmisión del mando.

A Viña del Mar

El Lunes se embarcó para Viña del Mar el preparador Arturo Muñoz llevando los siguientes caballos: Sigma, Clodia, Elkington, Jacobino, Hamlet, Lolotte y varios productos de dos años.

Cambio de preparación

Bajo el cuidado de Luis Pinochet han sido puestos L'Epatant, Coquetón, Petite Chose, Dominó, Insecto, Zancajo, Crimora y Zomol.

Accidente

Trabajando a L'Epatant el jockey Emilio Cáceres, sufrió un accidente que le impedirá ejercer su profesión durante algún tiempo.

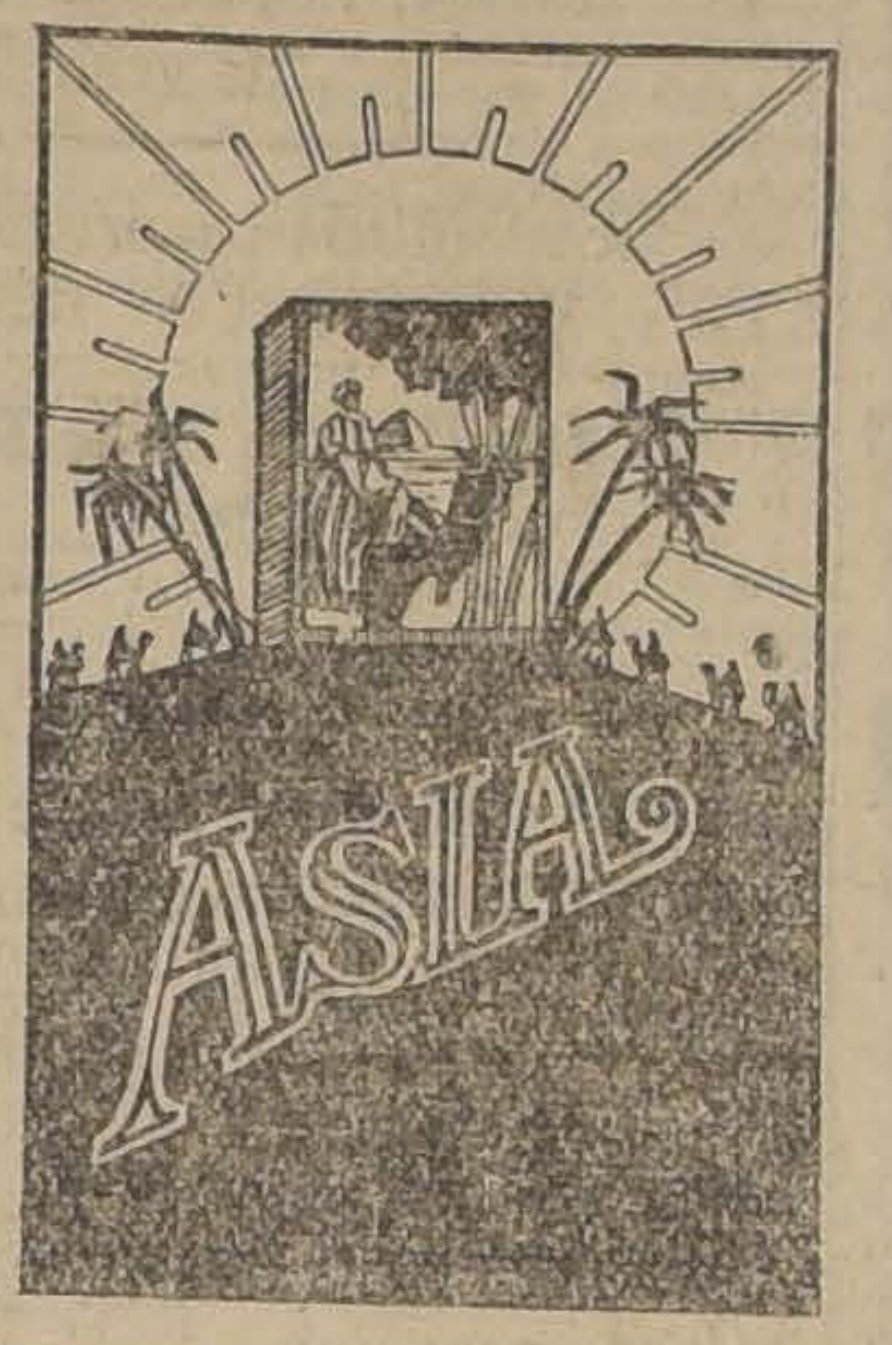

Club de Lawn-Tennis Ñuñoa
Gran Kermesse de Navidad
ESTA NOCHE, A LAS 10
Banda Militar. — Orquesta.
Caballeros. . . $ 5.00
Señoritas . . . 3.00
Servicio especial de tranvías y autobús

VALPARAISO SPORTING CLUB

Viernes 1.o de Enero

Primera carrera

Premio ASCETIC.—1,400 metros. —Para caballos de 3 y 4 años que no hayana ganado.—Peso: 60 kilos. —Descargo de 1 kilo por cada carrera perdida desde el 1.o de Julio de 1925.—Inscripción: $ 3,500 al 1.o

Imponente. . . 60 Mundana . . 50
Brandebourg . 56 Facchino . . 49

Segunda carrera

Premio ABOYEUR.—800 metros. —Para productos de 2 años nacidos en el país.—Peso: 54 kilos.—Inscripción: $ 45.—Premio: $ 4,500 al 1.o

Nelumbo . . . 54 M. Pickford. 52
Kurichana . . 52 Noche Triste 52

Tercera carrera

Premio GRAND NATIONAL STEEPLECHASE.—Carrera clásica (cerrada).—4,800 metros más o menos.—Omnium. — Handicap. — Inscripción: $ 50 en dos cuotas: 20 pesos el 2 de Noviembre y $ 30 el Lunes 21 de Diciembre de 1925.— Premios: $ 5,000 al 1.o y 500 al 2.o

Pillullo. . . . 82 Pircún . . . 62
Lenine . . . . 75 Saint Amant 58
Smart . . . . 68 Beri Beri . . 56

Cuarta carrera

Premio ALLY SLOPER. — 1,000 metros.—De remate.—Para caballos qu ese rematen por $ 8,000.—Peso: 60 kilos.—Descargo de 3 kilos por cada $ 1,000 menos de avalúo.—Inscripción: $ 55.—Premio: $ 2,500 al 1.o

Torreón . . . 60 Lanzafuego . 52
Facuo . . . . 58 Cipango . . 50
Kodak . . . . 58 Papirusa . . 50
Young Prince. . 54 Latoso . . . 48
Elkington. . . 52

Quinta carrera

Premio SCURRY.—Carrera clásica (cerrada).——1,000 metros.—Para caballos de 3 años y más, nacidos en el país.—Pesos: 3 años, 52 kilos; 4 años o más, 56 kilos.—Recargo de 1 kilo por cada $ 5,000 ganados, desde el 1.o de Julio de 1925 y descargo de 5 kilos a los que no hayana ganado un premio de $ 5,000 o más.—Inscripción: $ 70 en dos cuotas, $ 30 el 2 de Noviembre y $ 40 el Lunes 21 de Diciembre de 1925.—Premios: $ 7,000 al 1.o; $ 1,400 al 2.o; 700 al 30 y 700 al criador del ganador.

Ardellón . . . 59 Larousse . . 52
Minué . . . . 58 Tristán. . . 51
Albeytar . . . 56 Caramel . . 49
Buen Día . . . 53 Agnes . . . 46
Villapin . . . 53

Sexta carrera

Premio AYAX.—1,400 metros.— Omnium.—Handicap. — Inscripción: $ 35.—Premio: $ 3,500 al 1.o

Sigma. . . . 57 Décima 7.a . 48
Kadijah. . . 51 Imperia. . . 47
Agnes . . . 50 Noticia . . . 45
Almanzor. . . 50 Fan Fan . . 40

Sétima carrera

Premio ANATIS.—1,600 metros.— Para ganadores. — Handicap.—Inscripción: $ 40.—Premio: $ 4,000 al 1.o

Anastasio. . . 60 Mucha Pena. 49
El Ocho. . . 58 Garete . . . 47
Facundina . . 56 Lolotte . . . 47
Caramel . . . 54 La Vedette . 42
Guau 53

HIPODROMO CHILE

Viernes 1.o de Enero

Primera Carrera, a las 8.55 A. M.

Premio BOLDO.—1,200 metros.

Marroquí . . 55 Kepí 51
Melibea . . . 55 Sol y Mar . . 51
Limasol . . . 54 Brial 50
Bellísima . . . 53 Siena 50
Filoxera . . . 53 Zumbido . . 43
Itala 51

Segunda carrera

Premio BULNES.— 900 metros.

Querella. . . 58 Sin Pensar .. 40
Flingot . . . 57 Clarilla . .. 44
P. Chose . . 54 Morgia. . . 42
Dieppe . . . 53 Sáfira . . . 40
Latria . . . 50 Tiburoncito . 40
Regalada . . 49

Tercera carrera

Premio AROMO — 1,500 metros

Kayukeo. . . 58 Rimel . . . 46
G. Prim . . 51 Jalea 45
L. Gift . . . 48 Coquetón . .. 40
Brocatelle . . 47 Guernsey . . 40

Cuarta carrera

Premio CALLE-CALLE. — 1,400 metros.

Glaneuse . . 59 Intuición . . 49
Khiber . . . 58 Por si Acaso. 48
Morokil . . . 55 Silver Mine . 47
Presidencia .. 54 Jorquera . . 45
Ravachol . . 54 Glenley . . . 43
Habilosa . . 53 Dagmar. . .. 41
Pisaverde . . 50 Xois 40

Quinta carrera

Premio RIO BUENO. —1,500 metros.

Omikrón . . . 54 Maravedí . . 49
Dominó. . . . 53 Zadorija . . . 48
Marl . . . . 52 Pichardín . . 44
Elita . . . . 51 Picaronera . 40
Kasaba . . . 50

Sexta carrera

Premio CALAMA.— 900 metros.

Allemby. . . 58 Corita . . . 49
Artagnan . . 55 Lon 49
Alderney. . 54 La Triste . . 44
Mezquita . .. 50 Morza 40
Snob 50

Sétima carrera

Premio ABTAO — 1,400 metros.

O. Step . . . 59 M. Vescera . 50
Alesia . . . 56 Pinturera . . 49
Foch . . . . 54 Señora . . . 48
Rapide . . . 53 Gomalaca . . 47
Meyerling . . 51 Carraca . .. 45
Naides . . .. 51 La Ratera . . 40
Full 50

JUGO DE UVA
MARAMBIO
Pedidos: Teléfono N.o 2321

¡Regalo de Pascua!
El nuevo cigarrillo
"LUCERO"
de excelente calidad y sólo a 20 centavos
¡Pídalo en todas las cigarrerías!

TRIBUNALES DE JUSTICIA

MOVIMIENTO HABIDO EN 23 DE DICIEMBRE DE 1925

CORTE SUPREMA

Cuenta general

1. Banco Chileno Garantizador de Valores con Justino Beláustegui, acuerdo.

2. Juan Terzago B. con Hernán Ariztía, pendiente.

Las demás no vistas.

Alegaron: Don Arturo Alessandri R. por el recurso, y don Juan E. Montero contra el recurso, en la primera; y don Francisco Delpiano, por el recurso y don E. Arteaga contra el recurso, en la segunda y quedó pendiente.

CORTE DE APELACIONES

Primera Sala

Relator, señor Silva.

1. Edelmira Gouchot v. de Marín con Ana Marín v. de M., pendiente.

2. Recurso de hecho de Arturo Espina, ha lugar.

3. Arturo Frontaura y otros con Fisco, pendiente.

4. Juliana Cruz v. de R. con Amable Labra, confirmada.

Secretario, el señor Droguett.

Alegaron: Don Alfredo Moreno con don Sanitago Lazo, en la 1.a; don Eduardo Grez, por el recurso, en la 2.a; don Teodoberto Alvarez con don J. Miguel Pizarro, en la 3.a; don Daniel Schweitzer, por la confirmación, en la 4.a

Segunda Sala

Relator, señor Bernales.

1. Carmela R. v. de Mc Manus con J. Struthers, acuerdo.

En la 2.a: Don A. Calpi, recurso de hecho, trámite.

No vistas las demás.

Agregada:

Contra J. M. González, confirmada.

Fallada de acuerdo: Quiebra Juan Ortega, conf.

Alegaron:

En la 1.a: Don Gmo. Fuentes R. con don Luis Galdames.

Tercera Sala

Relator, señor González Campos.

1. Emilio F. Vigoroux con Padres Agustinos de la Asunción, es parte Rafael Heredia, pendiente.

2. José Manuel Villela con Carlos Villela y otros, trámite.

7. Guillermo Varela con Agustín Peirano, trámite.

Agregada: Contra L. Urzúa M. y otros.

Secretario, el señor Fabres.

Alegaron: Don Rafael Heredia con don Guillermo Celedón, en la 1.a; don Raúl Varela por la confirmación, en la agregada.

Fallada de acuerdo: Lazo con Mena.

Cuarta Sala

Relator, señor Fontaine.

2. C. Streeter con L. Palazuelos, revocada.

3. L. Yentzen con J. Devis, pendiente relación.

No vistas las demás.

Agregadas:

Contra J. H. Arancibia y otros, revocada y confirmada en partes.

Contra J. Zappapa, aprobada.

Alegaron:

En la 2.a: Don Luis Quinteros con don Ramón Huidobro.

En la 3.a: Don Ambrosio Rodríguez con don Santiago Lazo, pendiente.

En la agregada número 1, don Justiniano Guesalaga y en la 2 don Rafael Figueroa, aprobando.

INDUSTRIA Y COMERCIO

BOLSA DE COMERCIO

MOVIMIENTO

Se intensificó aún más que el Martes el movimiento efectuado ayer en acciones y bonos en el mercado de valores.

Las principales ventas le correspondieron a Dichas, Chacaltaya, Disputada, Patiño y Tierra del Fuego.

En bonos se hicieron operaciones por valor de 363,000 nominales.

Los precios cerraron firmes y de alza.

SUBIERON

BONOS: Caja 7-1, de 86 a ; Caja 8-1|2, de 92 a 92

MINERAS. Aconcagua, de 6 1|4 a 6 1|2; Chacaltaya, de 23 a 24 y 3|4, Dichas, de 23 1|2 a 27 1|4; Minera, de 23 1|2 a 2, Patiño, de 296 a 299.

BAJARON

BONOS: Hip. 8-1, de 88 1|2 a

BANCOS: Nacional, de 85 1|2

MINERAS: Araca, de 255 a ; Disputada, de 30 a 29 1|2; Huanillos, de 11 a 8; Kumurana, a 21.

GANADERAS: Fuegos, de 166 a 164 1|2.

INDUSTRIALES Y VARIOS Bolsa de Comercio, de 166,000 a 130,000; Cemento Melón, de 42 1|2 a 42; Vapores Sud Americana, de 16 a 12 1|4.

OPERACIONES EFECTUADAS AYER

PRIMERA RUEDA

Caja 8 1|2, 92 1|4
Caja 8-1|2, 92 1|2
Hip. 8-1 P. H., 88 1|2
Hip. 8-1, 88 1|2
Hip. 8-1, 88 1|4
Hip. 8-1, 88
Caja 7-1, 86 1|2
Caja 7-1, 87
Gas, 53 1|2
Minera, 23 1|2.
Banco Chile, 200
Dichas, 24
Disputada, Enero 21, 29 1|2
Disputada, Enero 7, 29
Disputada, Enero 7, 29 1|4
Dichas, Enero 7, 23 1|2
Dichas, Enero 21, 24
100 Dichas, Enero 7, 25
400 Patiño, Enero 21, 297
100 Patiño, Enero 21, 297 1|2
500 Fuegos, Enero 7, 164
600 Fuegos, Enero 7, 164 1|2
1100 Chacaltaya, Enero 21, 23
600 Chacaltaya, Enero 21, 23 1|4
200 Chacaltaya, Enero 23 1|2
100 Kumurana, Enero 7, 21

SEGUNDA RUEDA

14000 Hip. 8-1, 87 3|4
8100 Hip. 8-1, a 88
5000 Caja 8-1|2, 92 1|4
1 Bolsa de Com. P. S., 130,000
4000 Carb. Penco, 180
50 Cem. Melón, 42
200 Minera, 23 3|4
19000 Priv. Set. 8, 70
2 Patiño, 300
6 Seg. Alianza Chilena, 50
450 Banco Nacional, 85
700 Dichas, Enero 7, 27
400 Dichas, Enero 7, 26 3|4
1000 Dichas, Enero 21, 27 1|2
100 Dichas, Enero 7, 27 1|4
600 Chacaltaya, Enero 21, 24 1|4
800 Chacaltaya, Enero 7, 24 1|2
400 Chacaltaya, Enero 7, 24 3|4
300 Disputada, Enero 21, 29 3|4
1700 Disputada, Enero 7, 29 1|2
100 Kumurana, Enero 7, 21 1|2
100 Kumurana, Enero 7, 21
100 Kumurana, Enero 7, 21

Crema Dental KOLYNOS
centímetro de crema suficiente para la limpieza

PRECIOS DE COMPRADORES Y VENDEDORES AL TERMINAR LAS RUEDAS

TITULOS	COMPRADOR Cantidad	COMPRADOR Precio	VENDEDOR Cantidad	VENDEDOR Precio
BONOS				
8-1|2			5000	92 1/8
7-1	10000	86 1/2		
8-1	1000	86 3/4	2000	87
8-1	6000	88	21000	88 1/2
legiada Hip. 8	000	70	5000	71
BANCOS				
			100	200
onal	100	85	30	85 1/2
MINERAS				
agua, Enero 21	000	6 1/2		
agua, al conado			100	7
Enero 21			100	[illegible]
ama, al contado			1000	3
n de Penco, al contado			1000	80
rí al contado	500	7 3/8		
Grande, Enero 21	200	59 1/2		
altaya, Enero 7	400	24 3/4		
Enero 21			300	7 1/2
tada, Enero 7	100	29 1/2		
tada, Enero 21			200	29 3/4
uni, Enero 21	100	65 1/2		
rana, al contado	100	21	500	21 1/4
Pref. al contado	500	7 1/2		
Enero 21	100	26 1/2	100	28
Enero 21	200	24		
ocala, Enero 21	100	53 1/2		
Enero 21	65	155		
o, Enero 21	400	299	100	300
SALITRERAS				
al portador			100	242
GANADERAS				
	100	164 1/2	100	165 1/2
INDUSTRIALES				
			100	53 1/2
ento Melón,	200	42	50	42 1/2
	500	36		
	500	26 1/4		
do El Salto			100	95
VARIOS				
Hípico	1	8100		
CIERRE A LAS 5 P. M.				
mbio		39.20		39.40
		198.60		198.90
s por oro		13.10		13.20

OPERACIONES EN VALPARAISO

PRIMERA RUEDA

400 Dichas, Enero 7, 23 1|4
200 Vapores Ord., Enero 7, 12 1|4
300 Kumurana, Enero 21, 20 1|2

ORO

Vendedor, 199 y comprador, 198.80

CAMBIO

Vendedor, 39.40 y comprador, 39.20

LIBRAS POR ORO

Vendedor, 13.20 y comprador, 13.10

SEGUNDA RUEDA

100 Huanillos, Enero 7, 8 1|4
300 Patiño, Enero 21, 298

REMATE

110450 Huanillos, Enero 7, 8
3000 Huanillos, 8 1|8

ORO

Vendedor, 199 y comprador, 198.80

CAMBIO

Vendedor, 39.40 y comprador, 39.20

LIBRAS POR ORO

Vendedor, 13.20 y comprador, 13.10

COMPRA - VENTA DE PROPIEDADES

OPERACIONES EFECTUADAS ULTIMAMENTE

Don Eduardo Alamos compró a don Hernán Sotomayor la propiedad número 240 de la Avenida Brasil en la cantidad de 35 mil pesos.

—Doña Sinforosa Cofré de Guevara compró a don Guillermo Palma Ormeño la propiedad número 1496 y 1498 de la calle de Rogelio Ugarte, en la cantidad de 22 mil pesos.

—Don Antonio Bórquez Solar compró a la Sociedad Protección Mutua de Empleados Públicos de Chile la propiedad número 710 de la calle de Herrera en la cantidad de 13 mil 393 pesos 55 centavos.

—Don Alberto Izquierdo Edwards compró a doña Aurora Prieto la chacra Acuña, en la comuna de Yungay, en la cantidad de 179 mil pesos.

—Don Jorge Marín compró a la sucesión de doña Mercedes Herboso de Echaurren la propiedad número 939, de la calle de Lord Cochrane en la cantidad de $ 23,100.

—La Caja de Retiro y Previsión Social de los Ferrocarriles del Estado compró a doña Alfonsina y a don Víctor Segundo Durán la propiedad número 2818 de la Avenida Irarrázaval en 48 mil pesos.

—Don Rafael Aravena Toro compró a la Caja de Retiro y Previsión Social de los Ferrocarriles del Estado la propiedad número 2818 de la Avenida Irarrázaval en 14 mil 900 pesos.

—Don Cecilio Rotman compró a don Luis Malaquías Concha la propiedad número 242 al 254 de la calle de Maestranza, en la cantidad de 130 mil pesos.

—La Caja de Retiro y Previsión Social de los Ferrocarriles del Estado compró a don José de la Cruz Pulgar la propiedad número 3936 de la calle de 5 de Abril, en la cantidad de $ 12,500.

—Don Eustacio Carrasco Araneda compró a la Caja de Retiro y Previsión Social de los Ferrocarriles del Estado la propiedad N.o 3936, de la calle 5 de Abril, en la cantidad de $ 16,814.

RADIO
Realización anual de Material de Radio.
Receptores completos a precios irrisorios.
Material Radio de todas clases.
OSCAR SPOERER Y Cía.
Alameda esq. Moneda
25—D.

Cuerpo de Carabineros

Propuestas para especie forrajera.

Pídense propuestas para proveer al Cuerpo de Carabineros del siguiente forraje:

a) 25,000 qq. métricos pasto y corte.

b) 11,000 qq. métricos avena primera clase.

c) 3,000 qq. de paja larga para camas.

Las bases y antecedentes están a disposición de los interesados en la Intendencia del Cuerpo, calle Santo Domingo esquina de Almirante Barroso de 11 a 12 M.

Las propuestas serán presentadas el 28 de Diciembre del presente año, a las 3 de la tarde, por los propios interesados al Coronel 2.o Jefe del Cuerpo, en Almirante Barroso esquina de Santo Domingo.

19 de Diciembre de 1925.

J. A. FUENZALIDA,
Coronel 1.o Jefe del Cuerpo.

27—D.

CAMBIO

TIPO DE VENDEDOR

COMERCIAL	$ 39.40
PREMIO DEL ORO. .	198.90
LETRAS EN ORO AMERICANO.	485
1 PESO PAPEL, VALE	6 1/8

BANCO DE LONDRES Y RIO DE LA PLATA LTDO

Cambio sobre el exterior

	90 días	Vista
Londres . .	39.40	39.90
París . . .	0.30 3/8	0.30 5/8
Amberes. .		0.37 3/8
New York.		8.22 1/2
España . .		1.16 1/2
Italia. .		0.33 1/4
Brasil. . .		39.90
Uruguay. .		8.41
Argentina .		3.42 1/4
Holanda. .		3.30 3/4
Suiza . . .		1.59
Siria . . .		39.90
Portugal. .		39.90
Panamá. .		39.90
Oro chileno		3.00

COTIZACIONES DE METALES

Cablegrama sobre cotizaciones de metales correspondiente al día de ayer:

Estaño:: £ 86.5.0 al contado. Subió, 0.15.0. A plazo, 279.5.0. Subió, 0.15.0.

Cobre Standard: £ 59.12.6 al contado. Bajó, 0.7.6. A plazo, 60.12.6. Bajó, 0.10.0.

Plata: d. 31.13.16. A plazo, no varió.

MATADERO PUBLICO

Los corrales del Matadero Público encerraron ayer el siguiente ganado para la venta de hoy:

Ganado mayor		Ganado menor	
Bueyes . . .	42		
Novillos . . .	41	Corderos . .	1749
Varios . . .	329	Cerdos . .	125
Q. Vivos . .	40	Terneros . .	71
En vara . . .	59		
	511		1945

MUEBLERIA BERLIN
BANDERA 125
Quedan pocos días de nuestra gran realización.
No compre muebles en ninguna parte sin que consulte nuestros precios que son bajos por acercarse el Balance.
Aproveche la oportunidad.
Hemos recibido una gran partida de pergamoid, resorte y crín vegetal.
BANDERA 125 Y SAN DIEGO 560
Tenemos en venta un automóvil Hudson turismo de 7 asientos, precio bajísimo.
25—D.

Las Pilas Secas Columbia
— Son de mayor duración
Son las pilas secas más famosas en todo el mundo para timbres, zingalas eléctricas y encendido en motores de gas.

COLUMBIA
PILA SECA IGNITOR
Pueden obtenerse dondequiera a muy poco costo.
Mayor potencia Mejor servicio
National Carbon Co., Inc.
30 East 42d Street
New York, N. Y., U. S. A.

SOCIEDADES ANONIMAS

COMPAÑIA CHILENA DE TRASPORTES
El día Domingo es el más molesto para salir a veranear: pero todo inconveniente se evita si Ud. llama al
TELEFONO 1736
o va a
HUERFANOS 780
Embalamos, le damos el boleto y lo dejamos en su domicilio de veraneo todo su equipaje.
RAFAEL ACHONDO G.
Gerente.
26—D.

COMPAÑIA CHILENA DE TRASPORTES
¿Va Ud. a veranear a Viña, Constitución, Papudo, Zapallar, Pichilemu, Concón?
No embale nada. No se moleste en nada.
Pase por
HUERFANOS 780
o llame al
TELEFONO 1736
RAFAEL ACHONDO G.
Gerente.
26—D.

COMPAÑIA CHILENA DE TRASPORTES
Tendremos abierta la Oficina todos los DOMINGOS para atender al público en el envío de sus equipajes a cualquier balneario. No se moleste en nada, sino en llamar al
TELEFONO 1736
o pasar por
HUERFANOS 780
GERENTE
RAFAEL ACHONDO G.
26—D.

COMPAÑIA INDUSTRIAL DE CATRES

JUNTA GENERAL ORDINARIA

En cumplimiento de lo dispuesto en el artículo 23 de los Estatutos, se cita a los accionistas a Junta General Ordinaria para el Lunes 21 de Diciembre de 1925, a las 4 P. M., en la oficina de la Gerencia, Avenida Beauchef N.o 1515, altos.

Se tratará de la Memoria y Balance anual.

Santiago, 9 de Diciembre de 1925.

FRANCISCO GARCIA PAZ
Presidente.

TRANSFERENCIA DE ACCIONES

De conformidad con los Estatutos, el Registro de Accionistas permanecerá cerrado desde esta fecha hasta el 21 de Diciembre inclusive.

Santiago, 9 de Diciembre de 1925.

EL DIRECTOR-GERENTE.

24—D.

COMPAÑIA CHILENA DE TRASPORTES
Tiene Ud. que tomar vapor en Valparaíso o San Antonio?
Todo su equipaje lo colocaremos a bordo, sin ninguna molestia para Ud.
El gasto es insignificante.
Llame al
TELEFONO 736
o pase por
HUERFANOS 780
RAFAEL ACHONDO R.
Gerente.
26—D

Huérfanos 780. — Teléfono 1736
COMPAÑIA CHILENA DE TRASPORTES
NO OLVIDE QUE NUESTRA COMPAÑIA SE HACE CARGO DE EMBALAR SU EQUIPAJE, ENTREGARLE EL BOLETO DE LOS FERROCARRILES EN EL ACTO Y DEJARLE SU EQUIPAJE EN DOMICILIO DE VERANEO, EN CUALQUIER PARTE QUE SEA
Rafael Achondo G.
Gerente.
26—D

La Cocina a Gas
ESTA AL ALCANCE
DE TODOS LOS BOLSILLOS

LA AGITACION ECONOMICA DEL GREMIO DE IMPRENTA

Las novedades habidas en las últimas 24 horas es que el Instituto de Impresores reunido el Lunes acordó dirigirse a la organización contestando su nota. Dice el Instituto que ha considerado el pliego y que hay la mejor impresión para discutirla.

La asamblea de anteayer resolvió contestar en el sentido de que la Sección Santiago está dominada del mejor espíritu para entrar a discutir el pliego.

Designose las comisiones técnicas, para así facilitar la discusión del pliego.

La comisión de porteños ha actuado con interés en las actividades.

—"El Gráfico" apareció ayer tarde con material del día.

—Los personales que están de para siguen en la faena anterior estrechamente unidos.

También se acordó que el gremio esta semana cotice para los que están en huelga.

—Hoy llegará a esta capital el conocido tipógrafo Luis Fernando Giles, perteneciente a la sección Antofagasta.

—De Osorno se sabe que la sección de esa ciudad se encuentra en magníficas condiciones para seguir luchando.

—Mañana, a las diez A. M. se reunirán los miembros de la Junta Central.

—Hoy celebrará asamblea en la tarde esta colectividad.

CITACIONES

Comité de Arrendatarios de la Comuna de San Miguel. — Asamblea general para hoy a las 8 y media P. M.

Federación de Sub-Oficiales Retirados. — A esta comisión para hoy a las 8 y media P. M. en su local, Chiloé 1142.

Sindicato Industrial de Oficios Varios de San Eugenio. — Para mañana a las 7 P. M. en punto.

Sociedad el Picaflor. — Junta general hoy a las 9 A. M. en el local de costumbre, Barros Arana N.o 39.

Sociedad La Aurora. — El Domingo próximo se efectuará la elección del nuevo directorio. A las 2 P. M. habrá junta general extraordinaria para tratar del directorio.

Sociedad Santiago de Zapateros, Hormeros y Curtidores. — Para hoy a las 7 P. M. en casa del secretario, J. Raúl Correa, Alonso Ovalle 1235, a los señores Pablo Carrasco, Pablo Arias y señora Zoila Contreras.

Unión Industrial del Cuero y Anexos. — Para hoy a las 8 y media P. M. a todos los delegados de fábricas, tanto de curtiduría como de calzado.

El delegado del personal P. Tutera, está citado para esta noche.

Sindicato Nacional de Artes Mecánicas y R. S. — Asamblea para el Domingo a las 10 A. M. en Salas 208.

Sociedad Mutual Lautaro. — A sesión de directorio para hoy 23 de Diciembre. Se sesionará con el número que asista.

EL CONGRESO SOCIAL OBRERO EN LA PRESIDENCIA DE LA REPUBLICA

SOLICITA POR MEDIO DE UNA COMISION, LA AYUDA DEL EXCMO. Sr. FIGUEROA, PARA EL MANTENIMIENTO DE LA "ESCUELA NICOLAS PALACIOS"

El Congreso Social Obrero designó a los señores Hernan Román, Bernardo Quiroga y doña Trinidad Donoso, para que en su representación concurrieran a la Presidencia de la República a entrevistarse con el Excmo. señor don Emiliano Figueroa Larraín.

El objeto de la entrevista, según se nos manifiesta, era para saludarlo, ofrecerle la más completa adhesión del Congreso, y pedirle su concurso para el mantenimiento de la Escuela Nocturna "Nicolas Palacios", plantel que sostiene el Congreso desde hace muchos años, y que presta valiosos servicios a la clase trabajadora de Chile.

El Excmo. señor Figueroa agradeció los conceptos de la Comisión, y en un retrato suyo que llevaba cada uno de los miembros de la Comisión, puso la siguien dedicatoria: "Para el Congreso Social Obrero que en forma tan efectiva contribuye al progreso nacional". (Firmado) **E. Figueroa.**

Sociedad S. M. Chauffeurs de Chile

Se pone en conocimiento de los socios y relaciones sociales que esta colectividad solo tendrá dos reuniones más en Delicias 1833, para podernos unifcar con la sociedad Manuel Montt.

Motivo por el cual la comisión de fiesta prepara para hoy una animada fiesta para celebrar la Noche Buena.

Hoy se inaugurará la Convención de Arrendatarios

Esta noche, a las 8.30 P. M., se dará principio a este torneo social que ha sido convocado por el directorio general de la Liga Federal de Arrendatarios de esta capital.

En esta reunión se harán representar los diversos organismos de arrendatarios, del país, que concurrirán a participar en el estudio de los problemas relacionados con la vivienda, y muy especialmente con la legislación dictada a este respecto por el Gobierno.

El acto de esta noche será inaugurado con la exposición que hará el secretario general de las Ligas de la capital sobre las actuaciones generales que le ha cabido a este organismo dirigente de este movimiento.

Acto seguido se entrará a revisar los poderes de los convencionales, por la comisión que en este sentido ha de nombrarse intertanto se llene este requisito se dará lectura a los proyectos que traen los convencionales de provincia, a fin de someterlos al estudio de las comisiones que para el objeto se nombren.

La mesa directiva, que ha de presidir todos los actos de esta convención, será elegida una vez llenado el requisito por la comisión revisora de poderes. La Convención continuará sus trabajos en el mismo local, mañana, dando principio a sus sesiones a las 10 A. M.

Sociedad de Pintores Miguel Angel

El Domingo próximo se efectuará la elección del nuevo directorio.

Los socios que estén atrasados en el pago de sus cuotas pueden pasar a cancelar a casa del tesorero, Valparaíso 1472, todos los días de 6 a 10 P. M. A la comisión de contabilidad compuesta por los señores Pedro Véliz, M. Pantoja, Francisco Vallejos y Segundo Muñoz.

Se cita para el Domingo próximo a las 8 1|2 A. M. en Prat 1242 altos.

Unión Gremial de de Fundidores

(Versión Oficial)

Se tomaron los siguientes acuerdos:

1.o Contestar una nota de la Liga de Arrendatarios,.

2.o Se acusó recibo de varias notas de adhesión sobre la huelga de la Fundición Barbaglia enviadas de Valparaíso, Rancagua, Talca, Concepción y Valdivia en las que aportan su ayuda pecunaria. Por acuerdo tácito de la asamblea se llegó a las siguientes conclusiones:

Qué habían transcurrido diez y seis días de huelga y el dueño de este establecimiento no ha llamado a ninguna comisión para dar corte a este conflicto La U. P. de F. acordó continuar dicho movimiento, considerando que estamos prontos en cualquier momento a tranzar satisfactoriamente para ambas partes.

Se ruega a los delegados de talleres y encargados de las listas pro-huelga, den cuenta a la brevedad posible.

Sociedad de Artesanos La Unión

El Directorio de esta Sociedad deberá reunirse esta noche a las 9, en su local social, en sesión ordinaria.

CIGARRILLOS
LA CUBANA
no tienen RIVAL
40 cts
fumadlos
CIA INGLESA DE TABACOS

Sociedad de Socorros Mutuos de la Fábrica Nacional de Envases y Enlozados

Hoy a las 9 P. M. se llevará a efecto la velada literaria musical y baile con que esta institución celebra el día de Navidad, con el concurso del cuadro artístico El Arte Decorativo.

Fiesta de Navidad en la Casa del Pueblo N.o 1

Una comisión de obreros sindicalistas presidida por el Director de la Casa del pueblo ha confeccionado un hermoso programa de fiestas para celebrar la Pascua de Navidad.

La fiesta se efectuará en el amplio patio de la casa que se encontrará profusamente iluminado y adornado con banderas, a las 9 P. M. en punto, del día 24 del presente. Comenzará la fiesta con un interesante programa de variedades.

Concluída la fiesta social se pasará a la capilla de la casa del pueblo donde el señor Pbro. Guillermo Viviani rezará la Misa de Navidad y hará a los oyentes una breve exhortación sobre el significado de la Fiesta.

Conferencia por los diputados comunistas

RAMON SEPULVEDA LEAL Y JOSE SANTOS CORDOVA

Hoy dictaron una importante conferencia sobre las doctrinas marxistas los diputados por Valparaíso y Antofagasta, señores Ramón Sepúlveda Leal y José Santos Córdova, en el Salón de la Agrupación Maximalista, Maipú 830, a las 9 P. M.

Habrá tribuna libre.

Sindicato Blanco de la Policía de Aseo

Con todo entusiasmo el Directorio sigue preparando la asamblea magna en honor del director de los servicios municipales, señor Alberto Labarca.

Comité Obrero Pro-Mejoramiento Económico

El presidente de este Comité cita para hoy a las 5 1|2 P. M. a todos los delegados de Santiago y San Bernardo, a una reunión en la cual se tratarán asuntos de mucha importancia.

A los que aún no han entregado sus listas de erogación se les ruega traerlas hoy mismo.

Conjunto Artístico Nueva York

Este conjunto artístico en su última sesión acordó prestar el concurso a todas las personas o sociedades que lo soliciten, para lo cual deberán mandar una nota al secretario, con diez días de anticipación.

Consejero de los Ferrocarriles del Estado

Se nos ha pedido hacer la siguiente información oficial:

"Ante la publicación del acuerdo del personal de empleados a contrata de los FF. CC., que determina manifestar al Presidente de la República, su deseo de que sea designado consejero el señor Adolfo Drien, por ser el único que, según el acuerdo, representaría satisfactoriamente al personal ferroviario, la Junta Ejecutiva de la Federación Obrera Ferroviaria de Chile, se considera en la necesidad de hacer presente, que no ha sido consultada, no prestaría su aprobación al acuerdo en referencia, por cuanto el señor Drien es persona desconocida del elemento obrero ferroviario, que no se sentiría representado en el Consejo. (Fdo.): **Angel Mella**, secretario general de la Junta Ejecutiva de la Federación Obrera Ferroviaria de Chile."

Sociedad Dávila Baeza

LA KERMESSE DE NAVIDAD

Hoy a las 10 P. M. se efectuará una kermesse, y, a juzgar por los preparativos hechos, promete ser un verdadero éxito. Una orquesta amenizará el baile social.

El día 25, se hará la repartición de dulces y juguetes a los hijos de los socios, para este objeto.

Se hará una matinée durante la cual se pondrán en escena divertidos números de variedades.

En el local de los Obreros Metalúrgicos

Hoy a las 9 P. M. se efectuará una velada literaria musical en el salón social de la Unión General de Obreros Metalúrgicos, a beneficio de los fondos sociales del Comité Directivo.

Con este objeto se ha elaborado un atrayente programa.

Una interesante conferencia se dictará. La Estudiantina Libertad amenizará un baile social. La entrada se ha fijado a sesenta centavos.

SOCIEDAD MANUEL MONTT DE CHAUFFEURS

ELECCION DE DIRECTORIO PROVISORIO

Anoche celebró sesión esta corporación obrera y eligió el siguiente directorio provisorio que se encargará de la reforma de los actuales estatutos por que se rige esta colectividad, y que ha sido fusionada con la de Chauffeurs de Chile.

Damos a conocer las personas que fueron nombradas para regularizar la marcha de esta institución.

Presidente, señor Juan Opazo; vice-presidente, señor Humberto Sepúlveda; secretario, Alberto Gana; prosecretario, Pedro 2.º Quezada; tesorero, Abelardo Amigo; protesorero, Carlos Torres; directores, Facundo Contreras, Juan Hortman, Dámaso Lagos, Guillermo Cortés, Juan F. Pérez, Armando Fuentes, Armando Olivar, Manuel Cajas, Víctor Carrasco, y Juan R. Vargas.

Comisión de Contabilidad, señores Manuel Parra, Luis E. Martínez y Ricardo Ramírez.

FIESTAS SOCIALES

Sociedad 18 de Setiembre. — La comisión de fiestas de esta institución ha preparado un lucido programa para celebrar la fiesta de Navidad el Jueves en la noche. El baile empezará a las 10 P. M.

Centro de Tapiceros. — Hoy a las 10 P. M. se llevará a efecto en los salones social, el baile y cena que se ha preparado con motivo de la Pascua.

Sociedad de Adelanto Local San Eugenio y Mirador. — Mañana en celebración de la Noche Buena se llevará a efecto un baile familiar de 9 a 12 P. M.

Centro Recreativo Victoria. — Hoy baile a las 8.30 P. M.

Sociedad de Peleteras A. S. El Adelanto. — Hoy a las 9 P. M. se llevará a efecto una velada familiar en el salón social. Santa Rosa 278.

En el local de los Tranviarios. —Sección Victoria. — Hoy se efectuará en este local la velada que el Cuadro El Arte ha preparado en honor y beneficio del conocido deportista y aficionado teatral obrero señor César Tapia L.

Club La Igualdad. — Hoy se llevará a efecto el baile y cena social que ya habíamos anunciado.

Centro Social Dancing Ring. — Hoy en el baile de 6.30 a 12 P. M. se llevará a efecto el campeonato de tango entre los danzantes señores: Luis Arancibia y José Muñoz.

La Noche Buena en la Comuna Yungay. — Los obreros de esta comuna preparan para esta noche una interesante velada que se efectuará en el Teatro Obrero de Yungay, ubicado en San Pablo 4130.

En la Sociedad de Artesanos La Unión. — Hoy a las 10 P. M., se llevará a efecto el baile de pascua que la comisión de fiestas ha preparado en honor de la familia de los socios. Mañana habrá una matinée dedicada a sus relaciones sociales.

Centro Exequiel Vilches. —San Francisco 748. — Para esta noche la Comisión de Fiestas ha organizado un buen baile familiar.

Cuerpo de Excursiones Los Queltegües. — En la Noche Buena habrá un baile social en honor de las familias del barrio, en el salón de la Sociedad Igualdad y Trabajo. Andes N.o 3038.

Círculo Social Magallanes More. — La comisión de fiestas está preparando para mañana un baile que empezará a las 9 de la noche y terminará a las 6 de la mañana.

Círculo de Obreros del Oratorio de María. — Esta noche a las 9 y media P. M. velada literario musical.

Centro Social Sol de Mayo. — Hoy a las 9 y media baile.

Coliseo Ferroviario, Bascuñán 542. — Este Consejo, va a efectuar su reapertura por la temporada de Verano de biógrafo y veladas artísticas para así tener más grata a las familias del barrio.

Para ésto se acordó la inauguración para hoy.

En la Sociedad Manuel Montt, Olivares 1643. — Mañana a las 9.30 P. M. en el amplio salón de la Sociedad Manuel Montt, se llevará a efecto un baile de Navidad por el Conjunto La Armonía, a beneficio de sus fondos sociales.

Sociedad de S. M. El Cóndor. — Esta institución efectuará un beneficio para incrementar los fondos pro-mausoleo, el cual se efectuará en el Teatro O'Higgins el 28 de Diciembre.

Centro Recreativo Artes Gráficas Eleuterio Ramírez 1357. —Esta noche a las 9 P. M. se dará comienzo al gran baile que en celebración de Noche Buena ha preparado el directorio de este Centro. Habrá un buffet especial y una regia orquesta que amenizará el baile hasta primeras horas de la madrugada. Mañana matinée a las 6 P. M. y tertulia a las 9 P. M.

Centro El Despertar. — Esta institución ha preparado un baile de Navidad para esta noche a las 9 P. M. y mañana, tarde y noche.

LOS ALUMNOS FERROVIARIOS EN LOS CURSOS DE TELEGRAFIA Y TRANSPORTES

INICIAN SUS ACTIVIDADES

Los alumnos de la Universidad Ferroviaria, con motivo de haber rendido exámenes en los ramos de Telegrafía y Trasporte, iniciarán próximamente interesantes festividades, siendo una de las primeras el paseo a Cartagena que realizarán el Viernes 25, para el cual la Sección de Bienestar de la Empresa facilitará un coche especial.

Entre otros números de estas festividades figuran unas once campestre y una velada artística y conferencia, dedicada a los profesores y a los elementos y familias ferroviarias.

El Comité que está a cargo de organizar estas fiestas y que es presidido por el dirigente ferroviario, señor Francisco Lira, lo componen los siguientes alumnos: Baltazar Elgueta, Máximo Díaz, Juan Zúñiga, Pedro Salgado, Raúl del Campo y Armando Moya.

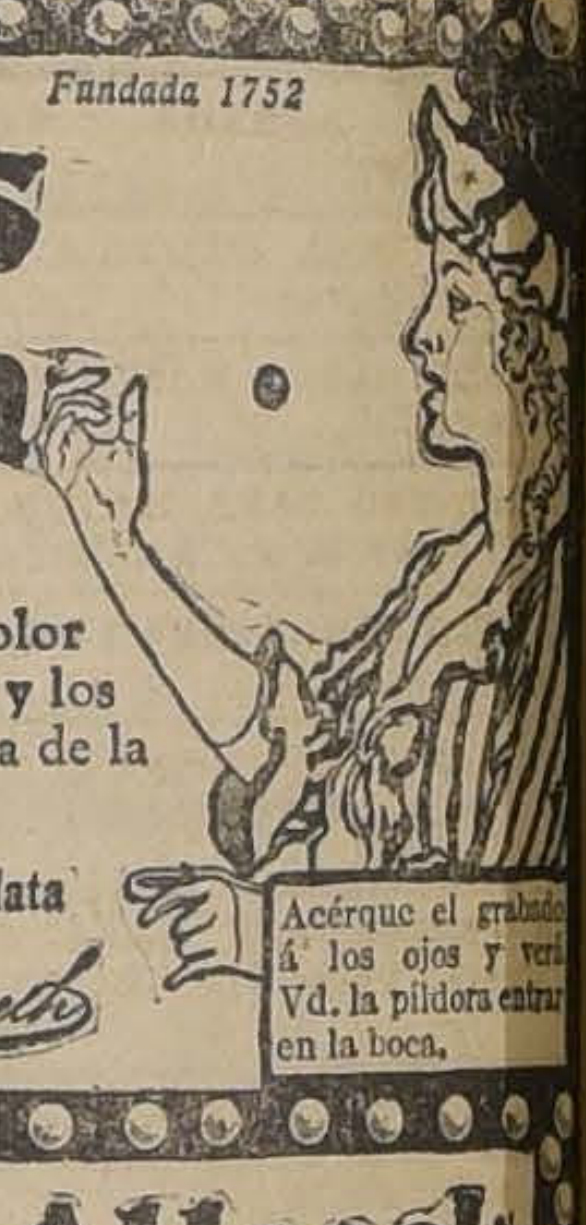

Tome las
Fundada 1752
PILDORAS de Brandreth
Puramente Vegetales.
Para el Estreñimiento, Biliosidad, Dolor de Cabeza, Vahidos, Indigestión, etc., y los desarreglos que dimanan de la impureza de la sangre, no tienen igual.
No son genuinas si no están en cajas de lata
De Venta en las Boticas del Mundo Entero.
B. Brandreth
Acérque el grabado á los ojos y verá Vd. la píldora entrar en la boca.
Fundada 1847.
EMPLASTOS POROSOS de Allcock
B. Brandreth
El Remedio Externo Mejor del Mundo.
Aplíquese en la parte donde se sienta dolor.

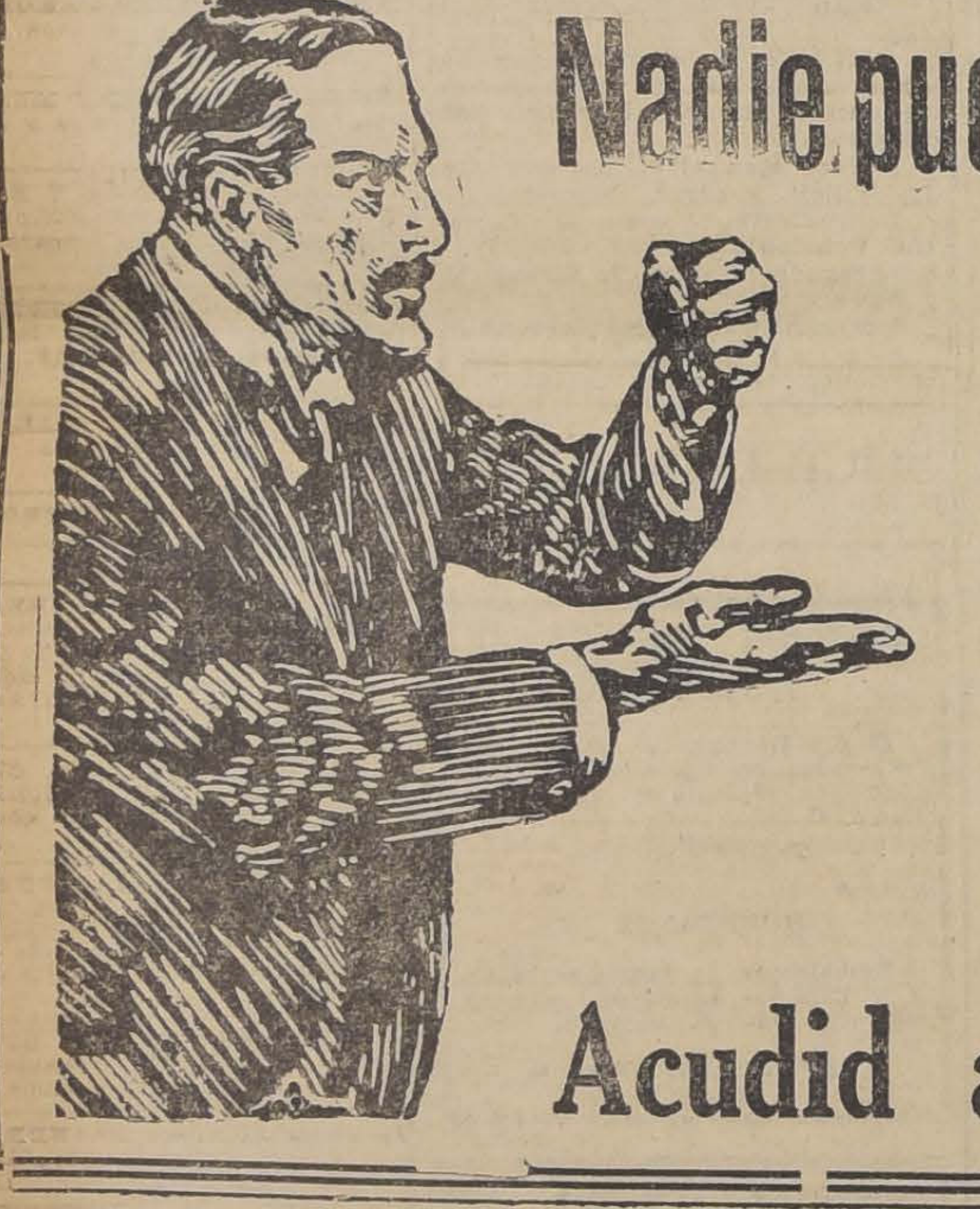

Nadie puede vender más barato
!JUGUETES!
Que liquidamos por cuenta de nuestros fabricantes
¡¡CONVENZASE UD.!!
CHOCOLATES
CAJAS FANTASIA — TABLETAS
TOFFE
MUY BARATOS
Acudid a: BANDERA 556

AVISOS ECONOMICOS

INDICE DE LAS SECCIONES

1 Avisos judiciales.
2 Arboles y plantas. (Compra-venta).
3 Automóviles, afines y accesorios. (Compra-venta y compostura).
4 Animales. (Compra y venta).
5 Alhajas, joyas, monedas, etc. (Compra y venta).
6 Acciones y bonos. (Compra y venta)
7 Aves, pájaros y huevos, etc. (Compra y venta)
8 Avisos varios.
9 Contadores.
10 Casas, departamentos y piezas amobladas. (Ofrecidas y buscadas).
11 Casas, departamentos y piezas sin muebles. (Ofrecidas y buscadas).
12 Compra y venta de casas y sitios.
13 Compra y venta de negocios.
14 Citaciones.
Cuerpo de Bomberos.
15 Compras y ventas varias.
16 Dentistas.
17 Escuelas de chauffeurs.
18 Extravíos y hallazgos.
19 Empleados para comercio y oficinas. (Pedidos y ofrecidos).
20 Frutos varios. (Compra y venta).
21 Haciendas, fundos, chacras y terrenos. (Compra, venta y arrendamientos)
22 Hoteles y pensiones.
23 Instalaciones y accesorios para negocios. (Compra y venta).
24 Instrucción y educación. (colegios academias y profesores).
25 Instrumentos musicales, afines y accesorios. (Compra-venta y composturas).
26 Libros, periódicos y estampillas. (Compra y venta).
27 Medicina.
23 Materiales de construcción. — (Compra y venta).
29 Máquinas, motores, afines y accesorios. (Compra-venta y composturas).
30 Muebles. (Compra, venta y composturas).
31 Notificaciones comerciales.
23 Oficinas, locales y garages. (Pedidos y ofrecidos).
34 Operarios para fábricas, talleres, etc. (Pedidos y ofrecidos).
35 Oficios y servicios diversos. (Ofrecidos y buscados).
36 Pensión en familia.
37 Permutas en general.
38 Préstamos e hipotecas.
39 Propuestas.
40 Profesionales.
41 Prendas de vestir.
42 Personas buscadas.
43 Profesionales pedidos y ofrecidos.
44 Remates.
45 Rodados, accesorios y caballos. (Compra y venta).
46 Radiotelefonía.
47 Servicios y cosas útiles para familias.
48 Socios capitalistas e industriales. (Pedidos y ofrecidos).

1.—Avisos judiciales

NOTIFICACION.— EN JUICIO SEguido Segundo Juzgado Civil Aurelio Risso con Pascual Sanz, decretóse el 19 del corriente notificar por avisos a los herederos menores de Pascual Sanz: doña Concepción, doña Teresa y Pascual Sanz Arquero, una petición del ejecutante pidiendo se les notifique para que nombren representante legal dentro de diez días bajo apercibimiento que les nombrará el Juzgado curador ad-litem. El Juzgado el 25 de Octubre último proveyó como se pide bajo apercibimiento de derecho. Expediente N.o 43602.—O. del Real.—Carlos Cruchaga, Secretario.

2.—Arboles y plantas (Compra y venta)

LIMONES GRANDES MUY JUGOsos a veinte centavos. Depósito de Frutas de Naltagua. Mercado Central, Mapocho 940. 25-D

3.—Automóviles, afines y accesorios. (Compra-venta y compostura)

PUELMA Y CIA., LTDA. HUERFAnos 819, agentes autorizados. Lincoln-Ford-Fordson. 14-E.

COMPRO PATENTE AUTO PARTIcular Ford. Matta 795. 24—D.

300 VENDO CARROCERIA ROStrez. Tratar: Argomedo N.o 320. D-24

AUTOS USADOS DE TODAS marcas, a precios convenientes, ofrécense. Delicias 1751. 15—E

SE VENDE GONDOLA REPUBLIC en buen estado, con recorrido Club Hípico, N.o 4725. 24—D

GONDOLA FORD PERFECTO EStado, recorrido Palma, arriendo o permuto sitio o coche turismo, Avenida Hipódromo 1220. 25—D.

MOTO INDIAN 7 HP. CON SIDE car vendo. Bandera 820. 24—D.

ESSEX 4 CILINDROS, VENDO: CAtedral 1375. 24-D

VENDO O CAMBIO POR NEGOCIO o sitio, Ford turismo. Madrid 1391. D-24

JORDAN TURISMO 5 ASIENTOS, buen estado, motor sobresaliente, vndese. Morandé 57. D 29

CARROCERIA FORD, TURISMO, chassis Ford, vendo regalado. Vicuña Mackenna 456. 27—D

PATENTE AUTOMOVIL DE 1.a clase, se compra. Casilla 3182. 24—D

VENDO CARROCERIA GONDOLA Ford. Avenida Chile 590. 24—D

CARROCERIA PERFECTO ESTAdo, fácil dejarlo modelo municipal, regalo.—P. Medina. Herrera 574. 24-D

CARNICERIA DODGE, 5 ASIENTOS, muy buen estado, $ 400. Irarrázaval 3106. 24-D

GONDOLAS REPUBLIC(RECORRIdo Ñuñoa, vendo ocasión, o permuto por propiedad. Irarrázaval 3106. 24-D

AUTO-CAMIONCITO FORD Y otro sport vendo. Ecuador 4449. 25-D

SE VENDE UN FORD TURISMO en perfecto estado. Maipú 250. D-26

SE VENDE UN AUTOMOVIL Ford en perfecto estado. Tratar: de 2 a 4. Sazié 1799. 26-D

ESSEX FLAMANTE, MOTOR GArantido, vendo. García Reyes 37.

VENDO AUTO DODGE CON FACIlidades de pago. Independencia 522.

SOLO DE OCASION COMPRO UN Ford dos asientos, perfecto estado precio y dirección. Casilla 2718. 25-D.

DE OCASION VENDO JUEGO RUEdas Ford, desmontable con sus mazas y forros, con muy poco uso. Av. Providencia 1407. D 26

VENDO FORD TURISMO DE OCAsión en perfecto estado para trabajo. Santo Domingo 2391. 27-D.

BUENA GONDOLA REPUBLIC vendo; también recibo en pago camión carga, autos. Germán Riesco 2049.

FORD PERFECTO ESTADO VENdo. Agustinas 1907. 25—D.

OCASION VENDO MOTO EXCELsior 800 pesos. Garantía. Avenida Central 2199. Góndolas Bascuñán. 25—D.

DOS GONDOLAS FORD PERFECtísimo estado vendo o cambio por sitio. compro casita o sitio, poblaciones Maestranza, Ñuñoa, Providencia, con facilidades. Vicuña Mackenna 456. 27-D

GONDOLA FORD, PERFECTO EStado, recorrido Palma vendo o permuto sitio o coche turismo. Avenida Hipódromo 1220. 27-D.

PINTURAS RAPIDAS Y BARATAS ejecutamos, especialidad en automóviles de lujo, material de primera clase. Brasil 773. 30-D.

GONDOLAS FORD Y AUTOS DE lujos, mecánicos, especialistas en sus máquinas, trabajos rápidos en Ford. Brasil 773. 30-D.

CHASSIS CHEVROLET, DIFERENciales, Mitchell, Aenault, repuestos nuevos, para Hupmoviles, coronas, piñones, ejes, rodamientos, buscacaminos, capotas, compaces, cojines e infinidades de cosas para automóviles vendo, Brasil 773. 30-D.

OFERTA EXCEPCIONAL EN CHASsis, camiones Ford de una y media toneladas. Ofrecemos varios, desde un mil ochocientos pesos. Carretela de reparto Ford para ochocientos kilos nuevo. Carrocería de acero y madera para camiones, etc. Exposición de Automóviles. Escobar y Ebell Ltda. Delicias 1327. 28-D.

MAGNIFICO COCHE CERRADO americano de excelente marca y en perfecto orden de marcha realizamos, recibiendo parte de su valor en un Ford turismo. Exposición de Automóviles Escobar y Ebell Ltda. Delicias 1327. 28-D

REALIZAMOS DOS FORD TURISmo con poquísimo uso y muy bien equipado. Exposición de Automóviles. Escobar y Ebell. Delicias 1327. 28-D

WILLIS- SIX, MOTOR CONTINENtal, garantido, en perfecto estado, vendo. Av. Providencia 1407. D 26

AUTOMOVIL FORD CAMBIARIA por gódola o vendo Tratar. Esperanza 778.

BUICK CANADIENSE, RECIEN ajustado y pintado, garantido, vendo de ocasión. Av. Providencia 1407. D 26

FORD TURISMO CAMBIO POR góndola. Delicias 2538. D 25

VENDO GONDOLA FORD, ESTILO municipal, recorrido Carrascal, Facilidad pago. Vargas 4199. D 25

4.—Animales. (Compra y venta)

VENDESE EXCELENTE CABALLO de silla Pedro Valdivia esquina Bolívar. D-26

PERRITOS LULU VENDO. SAN Diego 1454, casita 6. 25-D.

VENDO VACAS PARIDAS, BUENAS lecheras, terneros chicos de 7 a 8. Avenida Silva 371. 25-D.

5.—Alhajas, joyas, monedas, etc. (Compra y venta)

PESOS CHAUCHAS ANTIGUAS, monedas, alhajas oro. plata, platino compro. Pago bien. Alameda 842 esquina Londres. 24-D

BRILLANTES, PERLAS, TODA joya, compro. Ahumada 3. 24—D

¡NOVIOS! ARGOLLAS DE ORO DE 14 y 18 K., desde $ 30 par, ofrece la relojería Sportsman, San Diego 780. 12-E

COMPONGA SU RELOJ Y TRANSforme sus joyas en la Antigua Fábrica de Alhajas La Continental. San Antonio 89. En.-5

SU RELOJ ESTARA GARANTIDO si lo manda componer a Carlos Stheppan. San Antonio 30. Vidrios para relojes-pulseras de forma. Precios sin competencia. En-5

7.—Aves, pájaros y huevos, etc. (Compra y venta)

GALLINAS CATALANAS, RHODE, Leghorn, huevos incubar vendo. Román Díaz 1934, por Irarrázaval. 25D

8.—Avisos varios

GRAN SIDRA PAPAYA Y AMBROsía. Bebidas deliciosas de moda. Pruébelas y no tomará de otras. ¡¡Cuidado con las imitaciones!! Pídalas para sus reuniones sociales a Daniel Taborga. Manzano 536. Teléfono 947. D-24

FIESTAS Y BANQUETES DOY EN arriendo, toda clase de cubiertos y cristales, San Diego 268. 25-D

VENDO CAMION FORD EN PERfecto estado. 10 de Julio 372. 25—D.

9.—Contadores

WENCESLAO VILLAR, CONTAdor, Cochrane 434. Teléfono 145, Casilla 3222. 26-D.

10.—Casas, departamentos y piezas amobladas. (Ofrecidas y buscadas)

BAJOS AMOBLADOS COMODAmente, para poca familia, arriéndase. Cumming 210. D-24

PIECESITA AMOBLADA, INDEpendiente, arriendo. Moneda 647. 25-D

SAN ISIDRO 137, ARRIENDASE espléndidas piezas amuebladas con pensión. D-27

RESIDENCIA CENTRAL: NECESIto arrendar temporada 3 meses, muebles dormitorios y otros. Correo Central. O. A.

NECESITO ARRENDAR DEPARTAmento o casita amoblada con cocina y baño por un mes. Familia de tres personas sin niños. Casilla 5027. D 25

11.—Casas, departamentos y piezas sin muebles. (Ofrecidas y buscadas)

Casa

ARRIENDO CASITA CON TOD servicio. Santa Rosa 264. 25-D

260 A $ 360 CASAS NUEVAS, COfortables. Tratar: Copiapó 354. a 12.

$ 130, 140, 150 ARRIENDASE CAsitas de 3 piezas, en la cité más elegante de Santiago, únicas en su estilo, muy lindas para gente decente. Barrio Providencia. Tranvías número 3. Avenida José M. Infante 1435. En un mes más carros a la puerta.

230 ARRIENDASE CASA CENtral. A. Prat 234. 25—D

$ 150 ARRIENDO CASITA CON portón, especial para industria. Seminario 402, por Santa Isabel.

$ 260 CADA UNA, ARRIENDASE dos cómodas casas, buena situación Eyzaguirre 566 - 568. Tratar: Delicias 1248.

SE ARRIENDAN CASITAS EN AV. Club Hípico 862.

ARRIENDO CASA HUEMUL 1368 Tratar: Cochrane 1368. Vendo sitio tratar la misma.

ARRIENDASE ALTOS DIEZ PIEzas, cuatro dependencias, amplias galerías, de 2 a 6. Recoleta 845.

ARRIENDO CASA, SANTA ELENA 840, 5 piezas, dos patios, luz y gas.

CASA EN BAJOS PARA POCA FAmilia. Santa Rosa 207.

$ 275 CHALETS HIGIENICOS piezas, servicios, tina, lavatorio, subterráneo, patio. Brasil 758, chalet 10, interior.

SE ARRIENDAN ESPLENDIDOS altos muy centrales, Santa Rosa consta de siete piezas fuera servicio, gas y luz eléctrica. Verlos de 2 a 6 y tratar en el N.o 139.

$ 550, ARRIENDASE CASA NUEVA Campo de Marte 165

ARRIENDO CASA CHICA, An-
esquina Jofré. Tratar: Anga-
370. 24-D

IENDASE CASAS, MERCED 330, recién concluídas. Cada salón, escritorio, comedor, 6 dormitorios, toilettes, servi- Verlas diariamente 2 a 6. 31-D

CASA NUEVA, SALA BAÑO lado, barrio San Cristóbal. Be- 0541 25-D

ARRIENDO CASA FLAMAN- situación inmejorable. Grajales entre Avenidas República y 24—D.

FLAMANTE ARRIENDO. — Elvira 550. Tratar, Santiago 1436. 24—D.

ENDO CASA 10 PIEZAS. EY- 844. D-24

CASA RECIEN REFACCIO- ocho piezas y demás. Cochrane 24-D

ANIEL 251, ARRIENDASE CO- casa, numerosas piezas. Tra- Nataniel 247. 25-D

ENDASE COMODA CASA AL- 1929. Tratar: Camp 210. D-25

ARRIENDASE HERMOSOS AL- recién empapelados y pintados. habitaciones, fuera servicio, gale- vidrios, terraza, baño, gas, luz rica. Santa Rosa 366. Verla to- hora. 24-D

ENDO CASA NUEVA, ESTI- europeo, seis piezas, gran hall, baño, jardín. Canon 400 pesos. venir, media cuadra Lira y Ave- Matta. Llaves 375. 24-D.

ARRIENDO CASA EN LORD rane N.o 1070. Tratar: Aveni- Matta 1387. 27-D.

ALTOS RECIEN REFACCIO- extensos, cómodos. Avenida 881. Verlos: toda hora. 24-D

NUEVA ARRIENDASE TO- confort, apropiado para dos pro- independencia completa dos familias. Ver y tratar: tinas 728. 25-D

ARRIENDO ESPLENDIDOS 7 piezas, hall, galería, depen- Santos Dumont 652. Tra- B. Fernández, Avenida Matta D25

ARRIENDO LINDA CASA 6 servicios completo. Victoria 24—D

ENDO CASA RECIEN RE- $ 200. Domeyko 1715. Castro. 24—D

NDE Y COMODA CASA arren- con contrato, en Lord Co- 132, Canon: 850 pesos. Ca- grandes piezas fuera depen- dos baños, dos patios y pa- Pintura y empapelado nuevos. encerados, etc. Para verla, a sus dueños. Huérfanos

CASA ARRENDAMOS CON trato en Agustinas 615. Precio, pesos. Frente recién estucado, mente pintada, empapelado Tiene nueve piezas y gran todo con parquet. Para verla, a sus dueños. Huérfanos

ADA 129, PLENO CENTRO, familia, magníficas habita- bonitos balcones; con sin Conveniente a personas de ncias. Buena situación.

MODERNOS, RECIEN cons- toda comodidad, arriéndase. Rosa esquina R. Santa Cruz 24-D

ENDASE BARATO COMODA casa quinta. San Miguel Llano Subercaseaux. D-25

CASITA ASEADA. VALDI- 46. (Recoleta).

ENDO CASA CENTRAL, Prat Tratar: Serrano 738. 27-D

ENDO CASA PARA INDUS- Ibáñez 239. 26D

ARRIENDO CASA BAJOS, Cha- 714. Verla en la misma. 26D

ENDO CASAS NUEVAS TRES Chiloé 2022. 25-D

BAJOS MODERNOS, 7 PIE- baño y servidumbre. Rosas De 2 a 5.

ARRIENDASE CASA COMO- garage. Ñuble 316. Autobus 28. 25—D.

850, 600 ARRIENDO CASA toda comodidad. Moneda Fontecilla.

ARRIENDO COMODA CASA. N.o 628. 27—D.

ENDASE ESPLENDIDA CASA recién refaccionada, dos pa- camión a la puerta, barrio San Dardignac 029. 25_D

AVENIDA MATTA, 614, casa 6 piezas, fuera servi- 25D

ENDASE CASA, LASTARRIA

ENDASE REGIO DEPARTA- piezas, balcón calle. Loreto 2.-D

GRAN CASA QUINTA. TRA- Recoleta 838.

ENDO 150 ESPLENDIDA CA- altos, 4 piezas, luz eléctrica, agua. Tratar: Andrés Bello 240,

ENDASE COMODO CHALET Avda. Santa Elena 1362, 6 ha- baño, 3 servicios, 2 jardín y patio, luz eléctrica. Josué Fedells. Vicuña Mac- 1329, $ 290. 25-D.

ARRIENDASE CASA CUATRO luz eléctrica. San Ignacio 26-D.

LO DE MARZO NECESITO con baño apropiada para pen- barrio Moneda a Compañía. — Barroso, Canon: bajo; indi- a A. D. V. Casilla 81-D

ENDO CASA EN ALTOS, Sto. 2631. Tratar: Morandé 231. D 25

ARRIENDO CASAS VICUÑA 684. D 26

ENDASE CERCA ESTACION Ferrocarriles, flamante casa Matucana 43. D 26

ESPLENDIDA CASA ALTOS, 132, siete piezas. D 25

ARRIENDASE CASA REFAC- gas, electricidad. República

DIEZ PIEZAS, TRES PATIOS. 1493, inmediato Alameda. D 25

BAJOS FONTECILLA, CER- Tratar: Brasil 20. D 25

Departamentos

ENDANSE LINDOS DEPAR- 2 a 4 piezas, verlas de 4 a 27D

SOLA ARRIENDASE departamento San Diego N.o 24-D

SE ARRIENDA DEPARTA- de tres piezas con luz eléc- Maestranza 958. 24—D.

ARRIENDO DEPARTAMENTO PIEZAS. Echáurren 282. 24-D

DEPARTAMENTO INDEPENDIENTE para profesional o negocio, con habitación, arriendo. San Martín 61. 26-D

60 PESOS ARRIENDO DEPARTAMENTO calle. Maipú 6.

SE ARRIENDA UN DEPARTAMENTO a matrimonio o personas sin niños. Amunátegui 725.

ARRIENDASE DEPARTAMENTO. Serrano 475. 25-D.

ARRIENDO DEPARTAMENTO, 2 piezas y cocina. Dominica 476. 26-D.

FAMILIA HONORABLE ARRIENDA departamento. Sta. Rosa 60. 26-D.

COMODO DEPARTAMENTO EN casa-quinta, arriéndase con pensión. Avenida Salvador 1955. 25—D.

DEPARTAMENTO 3 PIEZAS, HALL, cocina, luz eléctrica, independiente. Santa Rosa 662.

FAMILIA ARRIENDA DEPARTAMENTO. cocina. Bulnes 80. D 25

Piezas

ARRIENDO PIEZA SAN ANTONIO 265. 24-D

ARRIENDO PIEZA A CABALLERO solo. Tarapacá 858. D-24

SE ARRIENDA UNA PIEZA A persona sola Dardignac número 113. D-24

PIEZA GRANDE ARRIENDASE. NO hay niños. Buenos Aires 354.

SEÑORA EXTRANJERA SOLA, arrienda 3 o 4 piezas, cocina, gas, luz eléctrica. Rosas 2044, altos. Se exigen referencias. D-26

ARRIENDO UNA O DOS PIEZAS, guardar muebles. Sotomayor 725.

ARRIENDO PIEZAS GUARDAR muebles, Casa propia. Cueto 759. 26-D

SE ARRIENDA DOS PIEZAS, COcina, cuarto de baño, sitio para góndola. Independencia 1898. 25-D.

SE ARRIENDAN 2 PIEZAS INTEriores en casa respeto a señora o señorita sola. Verlas de 1 a 5. Coquimbo 725. 26-D.

SE ARRIENDAN DOS PIEZAS A persona sola. Herrera 570. 28—D.

ARRIENDASE DOS PIEZAS GRANdes con patio, cocina y luz. Chiloé 2014, casa dos. 25—D.

JOVEN SOLO, HONORABLE arrienda en buena casa, bien situada, dos piezas, cocina, etc. Bandera 682.— Estudio Mujica. 10—11; 5—6.

ARRIENDO PIEZAS A PERSONAS honorables. Gálvez 320. 25—D.

ARRIENDO PIEZAS O DEPARTAMENTOS higiénicos. Eleuterio Ramírez 709.

ARRIENDO PIECESITA, RICARDO Santa Cruz 655.

ARRIENDO DOS PIEZAS. NATAniel 405.

ARRIENDO PIEZAS, ROSAS 1615, Casa 12.

PIEZA GRANDE PARA MATRIMOnio, arriéndase. Catedral 1878. D 27

12.—Compra y venta de casas y sitios

COMPRO CASA HASTA $ 30.000.— Pago al contado. Ofertas a J. R. M., Av. Recoleta 983. 31D

CASA FLAMANTE CONDUCTO Caja vendo. Santiago Concha 1720. Arriendo. Tratar, Santiago Concha 1436. 24—D.

17,000 CASA 4 PIEZAS, ARBOLEda, 10 x 30 m. Cochrane 2119. 25-D

EN VALPARAISO EN LA MEJOR situación se vende residencia acreditada para familias con clientela distinguida permanente. Dirigirse: J. F. R. Correo N.o 3. Valparaíso. 24-D

VENDENSE 2 SITIOS EN LONdres, cerca de Alameda, 120 metros cada uno a $ 300 el metro. Tratar en Delicias 404, de 11 a 12.30 y de 6 a 8 P. M. D-25

SITIO ESQUINA, BARRIO INDEpendencia, cerquita carros, véndese Cumming 210. D-24

$ 19,500 VENDO LA CASA VICtor Manuel 2055, próxima a Franklin. Está bien tenida. Tiene fachada estucada, parrón, luz eléctrica. Servicios. Tratar en la misma. 24—D.

$ 20,000 CASA VENDE DUEÑO. Cuevas 887, cerca Diez de Julio. D 25

COMPRO CASA HASTA 40 MIL pesos. Sin agente. Dirección: M. S. Avenida Francia 1158. D-25

VENDO PROPIEDAD A 5 CUAdras Estación Central, 12x52 metros, 3 piezas, galpón apropiado para industria. $ 18,000. Bandera 345 A. D-24

ESPLENDIDA CASA VENDO. MArín 50. 4—D

SE VENDE UNA CASA FRENTE Fábrica de Sombreros. Tratar: Julio Bañados N.o 508. 25-D

BONITA QUINTA EN TILTIL véndese. Tratar: Cochrane 44. 25-D.

BONITO TERRENO VENDESE, VIcuña Mackenna 256. Tratar: Cochrane 44.

4,000 PESOS VENDO CASITA. Trescientos pesos vendo industria, ganarán cincuenta pesos diarios. Chorrillos 272. Recoleta.

VENDO O PERMUTO COMODA CAsa residencia con renta. Gálvez 370. 27-D.

SE VENDE UNA CASA EN CAlle Mitre N.o 1934. Tratar en Pedro Lagos N.o 1324. 25-D.

$ 40000 VENDO CASA HERRERA 573 Verla: 1—6. D 26

$ 30000 QUINTITA BIEN PLANtada a una cuadra carros Bilbao, 920 metros cuadrados de superficie, cinco piezas inconclusas de buena construcción, techo fierro galvanizado. Constitución 84, de 4 a 6 P. M. D 27

$ 65000 Av. SALVADOR UNA CUAdra carros, construcción sólida, nueve piezas, dos halls, baño, garage, servicio, gallinero y huerto frutal. Constitución 84, de 4 a 6 P. M. D 27

$ 20000 ANDRES BELLO CASITA fachada estucada, cinco piezas, baño, cocina, servicios y patio. Constitución 84, de 4 a 6 P. M. D 27

$ 36000 Av. JEAN A DOS CUADRAS cerro Recoleta, linda casa cinco piezas, hall, dos baños, servicios, patio y huerto frutal. Constitución 84 de 4 a 6 P. M. D 27 D 27

$ 30000 CASA ESTILO CHALET A una cuadra carro Bilbao, cinco piezas, hall, baño, cocina, servicios jardín y patios. Constitución 84 de 4 a 6 P. M. D 27

$ 89000 GRAN OPORTUNIDAD, San Alfonso a dos cuadras Alameda, construcción sólida, cinco piezas, servicios y patio cubierto. Se presta para instalar negocio. Constitución 84, de 4 a 6 P. M. D 27

13.—Compra y venta de negocios

CARNICERIA MUY BUENA SItuación vendo. Tratar, San Diego 799 esquina Copiapó. 24—D.

VENDO BOTICA COMERCIAL. — T., casilla 3439. 24—D.

$ 20,000. POR ENFERMEDAD VENdo negocio central; facilidad pago. Utilidad mensual 2,000. Lira 650, 2 a 6. 26-D

VENDO PENSION, 2.a CATEGOría. Matta 1406. 25—D.

DULCERIA VENDO POR AUSENtarme Santiago. Delicias 217. 24—D.

VENDO PENSION MUY CENTRAL, derecho posesión. San Diego 262. D 24

ACREDITADA PENSION VENDO O sus instalaciones y útiles en mil pesos. San Diego 917. 24.D.

REGALO NEGOCIO, ARRIENDO gratis. Casa espaciosa, tres metros frente por cincuenta fondo. Delicias 1859. 25—D

VENDO POR IRME AL NORTE, espléndido negocio licor en $ 1,600, está como exige la ley, barrio muy central, venta diaria: $ 80 a $ 100. Rosas 1887. 24-D.

VENDO ALMACEN JAPONES, DE abarrotes, en Ñuñoa, con poco capital, muy acreditado, por no poder atender dos negocios. Tratar: Rogelio Ugarte 1401. 24-D

VENDO POR ENFERMEDAD LUcrativo negocio de Pensión, posición de gran porvenir, o instalar cualquier otro negocio al pié del Funicular. Pío Nono 291. 24-D

VENDO ALMACENCITO, BUEN barrio. Huemul 1499. 24-D

LAVANDERIA MUY ACREDITADA buena clientela, vendo por viaje al Norte. Maestranza 235. 24D

VENDO NEGOCIO MENESTRAS, Juárez Corta 829, por ausentarme de la provincia. 24-D

PASTELERIA AL LADO TEATRO y sala de baile vendo o permuto por quinta o sitio. Teatinos 42. D-25

VENDO BUENA Y BONITA PELUquería con cigarrería, posesión inmejorable. Mapocho 3312. 24—D.

SE VENDE UNA FABRICA DE FIdeos en Curicó, la única en esa ciudad. Tratar con L. Maturana. Curicó. Merced 800.

VENDO RESTAURANT Y PENsión por ausentarme de Santiago. Irarrázaval 096. Tratar en el mismo local. D-25

ALMACEN CON POCO CAPITAL sin competencia, vendo por giro, esquina cité, con 27 casitas. Andes 3757. 26-D

BAR RESTAURANT CON SALON de billares, único en el barrio, 2.a categoría, vendo. Av. M. Montt 1655. Providencia. 25D

SE VENDE UN ALMACEN CON anexo, fábrica chanchería, por no poderla atender. San Diego 2256. 26D

SE VENDE ALMACEN POCO CApital. Tegualda 1931. 26-D.

CANTINA, RESTAURANT "CACHAplín", véndese ausentarme Santiago Ventas comprobadas. Sama 1161.

SE VENDE ALMACEN POCO CAPItal, muy buena situación. Cochrane 485. 25-D.

VENDO DE OCASION HELADERIA y dulcería, precio bajo. San Pablo 1493. 26-D.

TALLER BORDADOS CON CLIENtela, vendo. Esmeralda 752.

OCASION: POR AUSENTARME vendo almacén 3,500, buena posición, mucho porvenir. Avenida Central 2199, góndolas Bascuñán. 25—D.

REGALO INDUSTRIA LUCRATIVA por ausentarme de Santiago, arriendo contrata. Quinta 422. 26—D.

VENDESE CARNICERIA POR Cambio de negocio, con reparto. En Cochrane 444. 25-D

VENDO ALMACEN CON FACILIdad pago. Avenida Central 23, por San Diego, pasado Aguada.

GARAGE CON BOXE, TALLER mecánico con clientela vendo. Sama 1685. 25D

VENDO URGENTE POR FALLECImiento dueño Fotografía Allan, antigua Spencer, Esmeralda 186, Valparaíso. Posee extenso archivo planchas gran valor. Casilla 3, Valparaíso.

REGALO NEGOCIO, ARRIENDO gratis. Casa espaciosa, 13 metros frente por cincuenta fondo. — Delicias 1859. 28-O

¿QUIERE COMPRAR NEGOCIO que produce libre todo gasto $ 3,000 mensuales? Recurra Lira 659. 26D

ESTABLO CON 6 VACAS BUENAS lecheras. vendo. Romero 2736.

CANTINA LIBRE 200 METROS FAbricas, iglesias, etc., quince años propietario único dentro ley; primero año regirá contrato, arriendo gratis, facilidad pago, barrio populoso. Tratar: Diez de Julio esq. Camilo Henríquez. Casa Torren con Montenegro.

14.—Citaciones

QUILICURA, ASAMBLEA CONTRIbuyentes.—Cítase Viernes 25 Diciembre, 2 P. M. Sala Municipal pronunciarse presupuesto Municipalidad 1926 D-25

QUILICURA, ASAMBLEA CONTRIbuyentes. Cítase Domingo 27 Diciembre 2 P. M. sala municipal. Pronunciarse suplementos, raciones reos, $ 500, arrienda casa, $ 480. Imprevistos generales, $ 2,000, destinándose Plaza Principal, $ 1,000 aprobados por Municipalidad. 27_D.

SOCIEDAD LAVADEROS Y YACImientos Auríferos. — De orden del Directorio, cito a junta general extraordinaria de accionistas, para el 30 del actual, a las 5 P. M., en las oficinas de la Sociedad, con el objeto de pronunciarse sobre la petición de prórroga, hasta el 31 de Enero próximo, de las estipulaciones del contrato pendiente con la Compañía Minera Las Dichas, que debían cumplirse antes del 31 del presente mes. —Santiago, 23 de Diciembre de 1925. —El Gerente. 30D

15.—Compras y ventas varias

FUENTES DE SODA. ANTES DE comprar jarabes consulten precios y calidad a Daniel Taborga. Manzano 536. Teléfono 947. D-24

HUINCHE PARA ELEVAR QUInientos kilos necesito urgente. Bandera 78. oficina 17. 25—D.

COMERCIANTES Y PARTICULAles, Refrigeradores y escaleras de tijeras de todas dimensiones, y precios encontrarán en la Fábrica, Rosas 1742. 24-D

VENDO COCINA ECONOMICA. Toesca 2522. D-24

TEODOLITO DOLLOND, VENDO. Avenida Portales 3025. D-26

MALETERIA EL FARO, ESTADO 74. Es la que vende más barato. 25—D

VENDO UN BUEN TORNILLO MEcánico. San Pedro 1743. 25—D.

¡GRANDIOSA LIQUIDACION! Baños enlozados, lavatorios de patente, bidet, calentadores, excusados, lavaplatos fierro enlozados, urinarios, lluvias realizamos Chacabuco 5. 26—D.

SE VENDE AEROLITO; SIERRA Bella 1745. 24-D

PELICULAS USADAS O ANTIGUAS compro. Escribir clasificador 167. Correo Central. D-26

COCINA GAS MITAD PRECIO SE vende. Santo Domingo 2402. 24—D

FABRICA DE LAMPARA Y FAROles coloniales de fierro. Santa Victoria 326. 28—D

ARPILLERA PARA EMBALAR quillay, tabaco o para tapizar muebles, vendo gran partida. Exposición 300. 24D

VENDO BUENA COCINA ECONOmica. Nataniel 112.

SE VENDE MAQUINITA HELADEra. Chacabuco 1025.

VENDO UN GRAN LOTE GARRAS de suela. Especial para calzadito de niño, o para suelerías. San Isidro 1727. D-26.

CALIFONT PARA BAÑO EN MUY buen estado compro. P. Wilson. Correo Central. D-25

CARABINA COLT VENDO DE ocasión. Compañía 1866. 25-D

POR VIAJE VENDO COCINA GAS tres luces, último modelo. Dormitorio moderno. Valdivia 328. 26-D.

VENDO COCINA ECONOMICA IMportada, cinco platos, perfecto estado. Aldunate 635. 27—D.

BAÑO CON ESMALTE SE VENDE de ocasión. San Diego 872.

VENDESE OCASION LINDAS EStampas varios tamaños, marquitos de pie para retratos, ganchos para sujetar artículos de papel, géneros, etc. De 10 a 12 M. y 4 a 6 P. M. New York 63, pieza 6. 27—D.

9,000 SACOS HARINEROS, VENDO. Cuevas 1424.

VENDE VENTILADOR ELECTRIco barato. Estado 169, altos.

DE OCASION VENDO UN ANTIséptico eléctrico. San Diego 1383.

PASCUA, AÑO NUEVO, LINDO SURtido en chiches, tarjetas, azahares para novios. Impresión gratis. Bandera 814.

16.—Dentistas

DENTISTA ALFREDO MUÑOZ Lobos. Extracciones sin dolor. Somnoformo, puentes, placas. Compañía 1852. E 1.º

17.—Escuelas de choferes

ESCUELA PRACTICA CHAUFfeurs mecánicos, cursos rápidos, varias marcas. Vicuña Mackenna 456. Arredondo. 23—E

18.—Extravíos y hallazgos

HABIENDOSE EXTRAVIADO LA libreta de la Caja de Ahorros N.o 25,057, queda nula por haber dado el aviso correspondiente. 26—D.

AGRADECERE A QUIEN ENTREgue a "La Nación" o guardián los documentos de chauffeur que iban en la cartera que perdí en Bandera o Agustinas. El dinero que tenía es de gratificación.— Humberto López

19.—Empleados para comercio y oficinas. (Pedidos y ofrecidos)

PERSONA SERIA, CON MUCHA práctica en comercio, se ofrece como vendedor comisionista cualquier ramo; prefiero cueros o calzado. San Isidro 499. D-24

NECESITO JOVEN HONRADO Y competente para vigilar mis bienes. T. Meza. Dirección José Joaquín Pérez 4901. 24—D.

JOVEN ESTUDIANTE DE LEYES solicita cualquier empleo. Dirigirse a J. F., Casilla 3500, Valparaíso. D 25

SE NECESITA UNA EMPLEADA para mostrador de panadería. Santa Filomena 209. D 2

EMPLEADO PARA ATENDER UN kiosco bencinero, fianza 500 pesos. Merced N.º 8. D 24

SEÑORITA INSTRUIDA, SIN FAmilia, necesítase para Librería. Independencia 956. 24-D.

NECESITO JOVEN TRABAJADOR para Laboratorio. Arturo Prat 1562. 24-D.

PERSONA SERIA PARA PUESTO de confianza con diez mil pesos capital, necesito; prefiero entienda ramo restaurant. Dirigirse personalmente a Echeverría 979, de 9 a 10 A. M.

VENDEDORA, BUENA PRESENcia, competente medias seda. 3-4. Pasaje Matte 20. D-26

ME OFREZCO ATENDER OFICINA comercial o profesional. Dirigirse a U. L. M. — R. Santa Cruz 517.

BOTICA NECESITA EMPLEADO competente. Franklin 1088. 25-D.

CAJERA NECESITO, SIN PREtensiones, escribir indicando edad, copia de informes, estado etc. Puente 574.—M. A.

PERSONA COMPETENTE PARA entregarle depósito licores, con buenas condiciones necesito. Pinto 1401.

21.—Haciendas, fundos, chacras y terrenos. (Compra-venta y arrendamientos)

VENDO CHACRA DE 6 CUADRAS más o menos, toda de riego, Estación El Monte. Lo Chacón. Adolfo Figueroa. 24-D

CHACRA INMEDIATA A SANTIAgo, 100 cuadras, ricas tierras, aguas abundantes, perfectamente alfalfada, con magníficos edificios, vendemos por precio comercial en un solo lote o en hijuelas de 30 cuadras. — Negocio de primer orden para lechería. Morandé 330 27-D

22.—Hoteles y pensiones

GRAN HOTEL BUENOS AIRES piezas amobladas desde tres pesos diarios con dos camas cinco pesos. [illegible] 2921 Feb-26

ALAMEDA 975, PIEZAS AMOBLAdas pensión caballeros honorables. 24-D

EN ELEGANTE RESIDENCIA arriéndase lindas piezas con o sin muebles, buena comida, baño, precios módicos. Santa Isabel 53. 24-D.

PENSION PIEZAS AMOBLADAS. Catedral 2679. 29—D.

GRAN PENSION VICTORIA, SAN Diego 122. Piezas y departamentos para alojados. Atendida por su propia dueña. Comida a la carta. 24—D.

DEPARTAMENTO, PIEZAS RECIEN empapeladas, pensión. Bulnes 30. 30—D.

PENSION DE MESA, $ 100. —San Antonio 438. 24-D

ALAMEDA 286, PIEZA BALCON calle con o sin muebles, con pensión, otras interiores. D-24

MATRIMONIO O PASAJEROS Provincia arriendo piezas amobladas con buena pensión. Villavicencio 360. D-24

ALAMEDA 777 ARRIENDANSE piezas, pensión. 24-D

BUENA PENSION, LINDAS PIEzas. Campo Marte 79. 24-D.

MATRIMONIO EXTRANJERO NEcesita pieza amoblada, otra sin muebles, con pensión. Dirigirse: . M. Casilla 3630. 24-D

DEPARTAMENTO LA CALLE, CON sin muebles. Carmen 135. D-24

BUENA PIEZA GRANDE A LA calle. Lira 176. D-24

SERRANO 341. ARRIENDASE piezas con pensión. 24—D

DEPARTAMENTOS Y PIEZAS con pensión. Rosas 1685. 24—D

EXTRANJERO NECESITA DEPARtamento independiente, dos, tres piezas, patio, jardín, con pensión, en casa particular de preferencia francesa. Ofertas: L. A. casilla 1496. D 25

PENSION PIEZA AMOBLADA. San Isidro 221. D-24

PENSION, PIEZA AMOBLADA, balcón por días, meses, desde 140. Rosas 2015. 25—D

PRAT 187, PIEZA CALLE, CON pensión. 27-D.

ARRIENDO PIEZAS CON PENsión. Echaurren 69. D-25

$ 130 PIEZA AMOBLADA CON luz y buena pensión. Huemul 406, esquina Cóndor.

PIANO CONCIERTO, MEDIA COLA, costó $ 15,000. Véndese $ 4. Casilla 2530. 25-D

PIEZA BALCON CALLE CON O sin pensión. Tarapacá 1019 al llegar a Prat. 25—D.

ESPLENDIDAS PIEZAS, PENSION. Maestranza 228. 27-D.

120 PENSION CON PIEZA. SAma 1711.

SAN FRANCISCO 154. RECIBO PAsajeros, seis pesos diarios.

MATRIMONIO BUENA PENSION, pieza amoblada, $ 300 mensual, pasajeros $ 7 persona. Maestranza 480.

ARRIENDO PIEZA AMOBLADA con pensión a matrimonio, San Antonio 460. A una cuadra Plaza. 25-D

PRAT 187 PIEZAS A LA CALLE con pensión. 29_D.

ARRIENDO DEPARTAMENTO, CON sin pensión. Gorbea 2878. D 25

CON PENSION ARRIENDO PIEZA. Libertad 10.

ARRIENDO SALON, PIEZAS CON pensión. Unión Americana 349. D 25

A MATRIMONIO O CABALERO SOlo arriendo pieza con pensión, con sin muebles. Unión Americana 227

DORMITORIO AMOBLADO, VISTA al Santa Lucía, para matrimonio, todo confort. Merced 395. D 25

23.—Instalaciones y accesorios para negocios. (Compra y venta)

VENDO BARATISIMO ESTANTEría, mostrador, peso y varios útiles. San Pablo 1734. D-25

OCASION VENDO MODERNA INStalación abarrotes, molinillo, romana Howe. Avenida Matta 1386. 25—D.

VENDESE INSTALACION VERDUlería, frutería, cocina económica. Franklin 1152. D 24

VENDO MOSTRADOR Y ESTANTEría, 150. Gálvez 585. D 24

SE VENDE UNA VITRINA GRANde de nogal. Verla: de 10 a 11 y de 3 a 6. Merced 394. 24-D.

CAJA REGISTRADORA DE DOS cajones, prefiérese eléctrica, compro de ocasión, pago al contado. San Pablo 3635. 28—D

ESTANTERIA APROPIADA PARA Tintorería compro. Bascuñán 166. D-25

COMPRO UTILES CARNICERIA. — Pinto 1903. 25-D

VENDO UNA ESTANTERIA CON mostrador, completamente nuevo. — Dirigirse: San Diego 268. 25D

VENDO PESO MOSTRADOR CON 16 kilos $ 40. Lira 883. 25—D.

24.—Instrucción y educación. (Colegios, academias y profesores)

CURSOS DE VACACIONES, INSTItuto "Pinochet Le-Brun". Huérfanos 1657. N. O.

ESCUELA NORMAL N.o 3.—HASta el 24 del presente, de 9 a 12 A. M. está abierta la matrícula para aspirantes a normalistas.— La Dirección. D-24

ESCRITURA MAQUINA TODAS marcas, enséñase rápidamente $ 10. Nuevos cursos rápidos: Contabilidad, Aritmética, Idiomas, Taquigrafía. Instituto de Contabilidad, Santo Domingo 831. D 25

BACHILLERATOS FRANCES, INglés, prepara éxito profesor Estado. Irarrázaval 3042. D 24

MATEMATICAS, FISICA, INGLES, especialmente bachillerato. Preparan competentes profesores Estado. Agustinas 889. Teléfono 1697. D-24

EMPEZARON CLASES, CURSO Electrotecnia, cargo distinguido profesor. Instituto Mercantil reorganizado. Merced 882. 24-D.

PEDAGOGA EN INGLES, HACE clases. Avenida Santa Elena 942. 25-D.

PREPARO BACHILLERATOS: Francés y Matemáticas. Cochrane 82. 24_D.

CONTABILIDAD, TAQUIGRAFIA, idiomas, dactilografía, enseñamos rápidamente. Instituto Comercial. Agustinas 1060.

PEDAGOGA EN INGLES, HACE clases. Avenida Santa Elena 942.

25.—Instrumentos musicales, afines y accesorios. (Compra-venta y composturas)

INSTRUMENTOS DE MUSICA LLEgaron: Baterías violones, guitarras, acordeones, desde 35 pesos a 800 pesos; músicas de boca, desde 2 a 30 pesos, encordaduras, romanas; composturas de Victrolas y demás instrumentos. San Diego 138. 24-D

VIOLIN ALEMAN VENDO DE OCAsión. San Isidro 127. 26—D

ACORDEONES MARIPOSA, ARtículos jazzband, cuerdas, guitarras españolas, recibí. San Pablo 1515. 31-D

¡OCASION! DISCOS CASI NUEVOS desde 5 pesos. Bandera 191. 24—D.

PIANO SEILER, VENDESE 2,200 pesos. Bascuñán 466. D-25

VICTROLA MUEBLE, CON 14 DIScos, $ 350. Independencia 361. 24-D

RICO PIANO ALEMAN HOELLING Spangenberg, premiado, véndese baratísimo. Independencia 334. 24—D.

PIANO RIQUISIMO "ERARD" SOlamente 1,800 pesos. Verlo 1 a 4. Cochrane 1241. Casa B. 24-D

VICTROLAS CON FACILIDAD DE pago vendo. San Pablo 2215. 27—D.

VICTROLA, GRAMOFONOS, COMposturas económicas. San Pablo 2215. 27—D

DISCOS: LAS NIÑAS DEL SERRUcho, Desgraciadito, Canción Ukelele, Caminito del taller, Titina, Las Maravillosas y gran cantidad de novedades recibió San Pablo 2215. 27—D.

VENDO BARATO VICTROLA PAthé de mueble con discos. Huemul 1017.

AUTOPIANO FLAMANTE, VICTROla 350, realizo. San Ignacio 169.

RICO PIANO ALEMAN, CLAVIJEro bronce, flamante 2,300. San Antonio 74.

PIANO ESTUDIO VENDESE DE ocasión. Buenos Aires 478.

¡PIANO! ¡PASCUA! CELEBRELA con rico piano, gran ocasión. Prat 56.

RICO ELEGANTE PIANO ALEMAN armadura metálica, flamante, 1,500 pesos Santa Victoria 360.

PIANOS ARRIENDO, HUERFANOS 2729.

PIANO ESTUDIO, VENDO $ 800, Gay 2568.

RICO GRAMOFONO MODERNO, especial para el campo, vendo barato. Molina 546.

26.—Libros, periódicos y estampillas. (Compra y venta)

LIBROS COMPRO, SAN DIEGO 105. 4—E

COMPRO ESTAMPILLAS. SAN DIEgo 129. 25-D

27.—Medicina

SIFILIS, GONORREA, IMPOTENcia. Consultas gratuitas, 1 a 6. Nocturna, 8 a 10. Rayos violeta. Clínica Dr. Cifuentes Sto. Domingo 1953. En. 6 1926.

ENFERMOS, PERSONAS AGOTAdos, física mentalmente, nerviosas, neurasténicas cansancio cerebral, anemia, raquitismo, impotencia, insomnios. El mejor tónico. "Cerebrol". 25—D

BENJAMIN BALHARRY, FARMAcéutico con 20 años de práctica, atiendo las recetas en mi establecimiento de farmacia Bandera 618, casi esquina Santo Domingo. D-27

28.—Materiales de construcción. (Compra y

PLANCHAS ZINC INGLES, NUEvo, 6, 8 y 9 pies, vendo ocasión. Bulnes 579. D-29

VENDESE MAMPARA Y DOS REjas para balcón. San Francisco 76. 24—D.

PUERTAS, VENTANAS, MAMPAras, galerías, hace rápidamente, precios sin competencia, "La Norteamericana". San Pablo 1741. 27-D

VENDO MAMPARA USADA PARA puerta de calle de oficina, verla en San Antonio 421. 25-D.

VENDESE GRAN REJA FIERRO con puerta, cañones, ventiladores para excusados. San Francisco 1220. 24-D

VENDO UNAS MEJORAS. NATAniel 798. D 25

COMPRO CAOLIN, OXIDO DE fierro, espejuelo, talo, todo en piedra. Razón: Avenida Matta 375. 24-D.

CAÑERIA FIERRO GALVANIZAdo 2", estantería elegante, vendo barato. San Pablo 2946. 24-D.

GALPON DE 10 x 6 METROS, FIErro blanco y puertas usadas, se venden: Santa Rosa N.o 1765. 25-D

ZINC UN USO, TORNILLOS, GOlillas, canales tablas álamo, piso, embarrado, fierro negro, bastidores vidrio realízase. Santa Rosa 835. D-25

VENDO TABLONES Y VIGAS DE álamo usado y puertas de pino. 10 de Julio 372. 25—D.

29.—Máquinas, motores, afines y accesorios. (Compra-venta y composturas)

SE VENDE DOS MAQUINAS PARA hacer remaches negros y estañados de los números 6 hasta el 14. También se vende un torno grande mecánico y un gran martinete. Verlos y tratar: Av. Irarrázaval 132. En. 4

ALAMBIQUE RECTIFICADOR EN perfecto estado para destilación de aguardiente, vendo en $ 6,000. Dirección: Casilla 3393. D-24

CENTRIFUGAS PARA AZOCAR lavandería, romanas 300, 120 K., vendo barato. Fundición. Bulnes 216. 25—D

REVOLVEDORA DE PANADERI en buen estado, se vende, verla Mapocho 2885. 25—D

SIERRA DE HUINCHA, TUPI Y cepilladora, canteadora, compro. — P Quintana, casilla 2735. 25-D

SE VENDE UNA MAQUINA HELAdera, una partida botes y una estantería. San Diego 1399. D 27

TORNO MECANICO, UN METRO sierra huincha, camión especial para adoquines, vendo. Esmeralda 673. 24-D.

ZAPATEROS, VENDO MAQUINA puntear a mano, nueva. Rosas 1647.

MAQUINA SINGER, BARATAS, Facilidades pago. Instrucciones gratuitas, bordados. Mejor regalo Año Nuevo. San Pablo 2927. 25-D

HARNEROS TODAS CLASES PARA agricultura, molinos, minas, ofrece fábrica. Cumming 861. 23-E.

PRENSA DE CUATRO SOPORTES para cortar con sacabocados hasta 0.65 por 0.26 centímetros, perfecto estado vendo. Agustinas 1778. 25—D.

MAQUINA TARUGUERA CON cuatro cabezas, perfecto estado vendo. Agustinas 1778. 25—D.

150 VENDO MAQUINA ZAPATEra. Loreto, Pasaje Marconi 280.

MAQUINAS SINGER, BARATAS, facilidades pago. Insrucciones gratuitas, bordados, composturas. San Pablo 2927. D 24

COMPRO MOTOR ELECTRICO DE 1|4 y de 1|2 H. P., corriente continua. Santo Domingo 1183.

30.—Muebles. (Compra, ventas y composturas)

ANTICIPO FONDOS POR MUEBLES a consignación. Compro menajes. Casa de Remates. San Antonio 47. 15-E.

RESCATO MUEBLES PIANOS EMpeñados, para su venta en privado o remate. San Antonio 74. 15-E

MUEBLES: OFRECEMOS CUALquier estilo. Precios muy ventajosos. Entrega inmediata, grandes facilidades de pago. Consulte nuestras condiciones. Fábrica Sociedad Nacional de Muebles y Maderas. Copiapó 1060, entre Prat y San Diego. 6-E.

VENDO VARIOS UTILES CASA Y muebles. 2 a 6. Porvenir 416. 24—D.

MUEBLES DORMITORIO, MODERno, véndense ocasión. Maestranza 849. D 24

VENDO BILLAR IMPORTADO, COcina a gas, seis platos, lustrín dos asientos, bolas grandes billar. Copiapó 1474. D-24

DORMITORIO AMOBLADO VISTA al Santa Lucía, para matrimonio. Todo confort. Merced 395. 25-D.

VENDENSE DE OCASION CATRES bronce. Doce Febrero 72, casa 2. 25-D.

COMPRO MENAJES MUEBLES usados, anticipo fondos. San Diego 265. 1.o_E.

VENDESE BARATO AMOBLADO comedor, muebles sueltos. Santo Domingo 1373. D-25

DE OCASION REALIZO MUEBLES comedor, salón, escritorios y demás. Maturana 527.

SE REALIZA GRANDE Y BONITO espejo salón, alfombra centro de salón, id. tripe cortado, lámparas, etc. Carmen 616 de 1 a 3.

RICOS MUEBLES DORMITORIO, catre bronce, colchón crin importados véndense. Moneda 1312. 25—D.

SALON CORTINAJE, APARADOR, trinches, ropero, alfombra vendo ocasión. San Francisco 792.

VENDESE CATRES, ROPEROS, ALfombras, y otras cosas dormitorio.— San Isidro 72.

CAMBIO RESIDENCIA REALIZO menaje casa, salón a cocina, hay: piano alemán, victrola 350, estatua hall, vestíbulo, con luz eléctrica. Varias cosas baratísimas. San Ignacio 169.

AMOBLADO SALON 160, CUERO, 130; alfombrado, 50; escritorio, 30; estante, 40; roperos, 50; cómodas, 40. San Isidro 546.

ROPEROS CON LUNA, GUARDAropas nogal y caoba, salón inglés, amoblado comedor inglés, mesa corredera, estante libros, mesa escritorio roble y varios menajes vendo. Ocasión. Merced 575.

FUEGOS ARTIFICIALES OFRECE Teutsch Hermanos. Avenida Manuel Montt 395. Providencia.

VENDO ALFOMBRA GRANDE, UNA silla lona para playa. Bascuñán 383 D 25

VENDESE POR VIAJE JUEGO COmedor ocasión. Molina 388.

SILA COCHE PARA ENFERMO, POquísimo uso, vendo. Huemul 567.

31.— Notificaciones comerciales

HABIENDO COMPRADO UN NEgocio bar-restaurant, Santa Isabel 164, a don Juan Rach, no respondo por ninguna cuenta. Luis Coria. 25-D.

HABIENDO COMPRADO EL NEgocio de menestras, de Isidora Molina, de calle Bío Bío y San Pedro, no reconozco cuenta alguna. 26-D

AL COMERCIO: REGIMIENTO Cazadores. — Con motivo de efectuarse próximamente la entrega del Regimiento, se solicita del comercio se sirvan presentar las facturas pendientes hasta el día 28 del presente Pasado esta fecha, no se reconocerá ninguna cuenta, que no haya sido tomada en consideración en la entrega respecti — El Comandante del Regimiento. 28-D

33.—Oficinas, locales y garages. (Pedidos y ofrecidos)

SE ARRIENDAN OFICINAS ESPEciales para profesionales o casas de representación. Tratar: Merced 882 D-24

ARRIENDASE ALMACEN DE 1,00 metros 2 en Alameda frente a Estado, apropiado para casa mayorista, importadora de automóviles, tiene salida de 4 metros a calle Londres. Entregable el 1.o de Marzo Los interesados desde luego, pueden hacer considerar sus localidades para las transformaciones del local. Tratar: Alameda 404, de 11 a 12.3 A. M. y de 6 a 8 P. M. D-

ARRIENDASE ALMACEN SAN Francisco 101. Tratar: Serrano 52. D 25

ARRIENDASE EN ALAMEDA 2420 garage de 1,100 m2 y 2 almacenes de 300 m2. entregables el 1.o de Enero. Tratar en Alameda 404, de 11 a 12.30 y de 6 a 8. D-25

100 ARRIENDO ALMACENCITO. García Reyes 474. Tratar 964. D-25

SE ARRIENDA ESPLENDIDA BOdega guardar mercaderías, 200 metros, $ 180 mensuales. Razón Compañía 3051.

La agencia de los diarios "La Nación" y "Los Tiempos" atiende al público para recibir avisos y suscriciones en Martínez de Rozas N.o 2460

23—D

ESQUINA CON COMODA CASA habitación, arriendo barato. Lira 1401 esquina Victoria. 25—D.

LOCAL PARA ABARROTES U otro negocio sin competencia con casa-habitación y arboleda arriéndase. Avenida Pedro de Valdivia 1990, próximo Irarrázaval. 26—D.

SE ARRIENDA UN LOCAL PARA negocio. Av. Matta 200.

34.—Operarios para fábricas, talleres, etc. (Pedidos y ofrecidos)

Tipógrafos

MARGINADOR DE PEDAL NECEsito. Huérfanos 2648.

Carpinteros y mueblistas

NECESITO UN CARPINTERO DE banco. Bellavista N.o 075.

CARPINTERO COMPETENTE CArrocerías góndolas necesito. Mapocho 3155.

CARPINTERO, MAESTRO MAYOR competente, ofrécese Loreto, Pasaje Marconi 280.

CAJISTAS Y PRENSISTAS, CILINdro y pedal, necesítase. San Francisco 347. 25—D

Zapateros

SACADOR PUNTERA NECESITO. Fábrica de Calzado Irarrázaval 707. 25—D.

NECESITO ZAPATEROS PARA black. Castro 680. 24—D.

Sastres, modistas y costureras

AYUDANTAS APRENDIZAS VEStones, precísanse. Vicuña Mackenna 1080. 25_D

NECESITO COSTURERA QUE SEpa modas. Providencia 1192. 25-Dic.

NECESITO MUY BUENAS AYUdantas en trajes de señoras. Amunátegui 725.

COSTURERAS COMPETENTES EN ropa de niños necesitamos. San Diego 439. 25-D.

OPERARIOS SASTRES: COMPRO [illegible] Moneda 848. 25—D.

NECESITO APRENDIZ SASTRE. Valparaíso 1046, casita 13.

Oficios varios

RELOJERO COMPETENTE CON buenas recomendaciones, se necesita. Dirigirse a J. Pérez; cas. 175 Puerto Montt. 27—D.

BUENOS CALDEREROS SE NECEsitan. Maestranza Santa Elena, Av. San Eugenio 319. 25—D.

EMBETUNADORA NECESITO. Irarrázaval 707. 25—D.

HOJALATEROS CON BUENAS recomendaciones, necesítase. Presentarse: Fábrica de Cerveza Providencia. Compañía Cervecerías Unidas. D 25

SOMBREREROS FULISTAS, BIEN competentes, necesito. Delicias 491. 24-D

APRENDICES PARA FABRICA DE sombreros, necesito. Delicias 491. 24-D

RUEDERO NECESITO. RECOLETA 1312.

NECESITO UN COMPETENTE MEcánico en máquinas de escribir, con muy buenas recomendaciones. Dirigirse Agustinas 1150, de 12 a 2 de la tarde. D-26

HOJALATERO Y OFICIAL NECEsita. Av. Condell 651.

BARNIZADOR NECESITO. SANTO Domingo 3679.

NIÑAS NECESITA LA FABRICA San Diego 911. Almacén.

AYUDANTA MUY COMPETENTE para la moda, necesito, inútil presentarse si no sabe. Santa Rosa 259.

[illegible] **CONOZCA** [illegible] necesito. Gálvez 171.

[illegible] servicios (Ofrecidos y buscados)

[illegible] **PARA CHAF**[illegible] particular. Gorbea 2528. —D. casita 8. 24_D

NECESITO CHAUFFEUR COMPEtente para góndola Republic. Dirigirse Bandera 880.

Peluqueros

PELUQUERO NECESITO DOS, GArantías. Providencia 1273. D 24

PELUQUERO NECESITO. SAN PAblo 1260. 24—D.

[illegible]**RO DE FIRME, HOY DIA** $ 25. San Pablo 2483. D 24

[illegible]**RO SEÑORITA SEPA** [illegible]ón. Doy muy buenas garan[tías] [illegible]aca[b]uco 79.

PELUQUERO NECESITO, BAS[illegible] trabajo. Sama 1178.

NECESITO PELUQUERO CON [illegible] San Pablo 2038.

SE NECESITA PELUQUERO. VICtoria 1374.

PELUQUERO PARA EL DIA JUEves. Arturo Prat 1404.

PELUQUEROS DOS NECESITO. San Diego 1383.

PELUQUERO COMPETENTE, NEcesito. Delicias 2847.

NECESITO PELUQUERO, BUEN trabajo. Bascuñán 674.

Cocineras

SE NECESITA COCINERA PARA casa de pensión. San Diego 122. 24—D.

COCINERA RECOMENDADA. Echaurren 61. D-25

COCINERA COMPETENTE NECEsito urgente. Restaurant Barcelona. Exposición 94. 24—D

NECESITO COCINERA. ZAZIE 2369 24-D.

COCINERA Y NIÑA DE 15 A 16 años, necesito. Gálvez 197. 25-D

EMPLEADA PARA LA COCINA NEcesítase. Biela 653, (Recoleta), dos cuadras pasado el Cementerio Católico. 24D

BUENA COCINERA MAGNIFICO sueldo necesítase. Libertad 82 A. D-28

COCINERA RECOMENDADA PARA poca familia, necesito. Dieciocho 775. D-27

NECESITO COCINERA RECOMENdada. Moneda 2478. D-24

COCINERA PARA CAMPO NECEsito. Bandera 890. 25—D

COCINERA NECESITO. CHILOE 1450. 24—D

NECESITO COCINERA PUERTAS adentro, buen sueldo. San Pablo 2485. 24-D.

NECESITO COCINERA MUY COMpetente y empleada de comedor para Valparaíso. Compañía 2316. 24-D

COCINERA Y NIÑA DE PIEZAS recomendadas, necesito. Bascuñán 329. D-24

NECESITO COCINERA Y EMPLEAda para las mesas. Matucana 1311. D-24

NECESITO EMPLEADA ENTIENda cocina. Compañía 1439.

SE NECESITA BUENA COCINERA con recomendaciones. Agustinas 1036.

EMPLEADA PARA LA COCINA Necesita matrimonio solo. Arturo Prat 1346.

NECESITO EMPLEADA SEPA COcinar, buen sueldo. Cochrane 434. 25-D.

NECESITO COCINERA Y COPERO. Eyzaguirre 1147, entre San Diego y Gálvez.

NECESITO COCINERA EN CASA extranjera, buen sueldo. Esmeralda 762.

BUENA COCINERA PARA CARTAgena necesita Santa Victoria 360. Magnífico sueldo.

NECESITO COCINERA. CHILOE 1450.

AYUDANTA DE COCINA. SUELDO 50 pesos. Santa Rosa 662.

COCINERAS NECESITO, VARIAS, buenos sueldos. Bandera 339.

NECESITO COCINERA. DIEZ DE Julio 199.

COCINERA NECESITO. SAN PAblo 2499.

NECESITO COCINERA, DOS NIñas para las mesas, otra ayudanta cocina. Pensión La Playa. Mapocho 2831. D 24

Lavanderas

CAMISERA QUE SEPA POSTIZOS se necesita. Maestranza 473. 24—D

NECESITO LAVANDERA PUERtas adentro; pago bien. Carmen 418. 4-D

Mozos

NECESITO MOZO DE COMEDOR. Plaza Hotel. D 24

NECESITO MOZO PARA BODEGA de pasto. Mapocho 3366. 24—D

MOZO 16-18, SEPA BICICLETA Cochrane 434. 24-D.

MOZO PARA COMEDOR CON BUEnas recomendaciones necesita. Hotel Bidart. Delicias 1039.

NECESITO MOZO DE COMEDOR recomendado para la costa. Lord Cochrane 47. 25-D.

Niños

MUCHACHON TRABAJOS PATIO, necesítase. Matucana 528. D 24

MUCHACHO PARA ATENDER REparto de este diario en la comuna de Renca, se necesita. Tratar: Santa Rosa 1056. D 25

NECESITO NIÑO O VIUDA JOven, presencia. Colón 1223. 26-D

SE OFRECE UN NIÑO DE COPEro de 18 años. San Alfonso 345, pieza 2.

Ocupaciones varias

[illegible] **DA** [illegible] **A** [illegible] **AGIL CHAC**[A]**BUCO 423.**

NECESITO EMPLEADA JOVEN para piezas y niños. Vicuña Mackenna 1204. D-24

PIANISTA Y COUPLETISTA NEcesito. Matucana 859. 24-D

EMPLEADA JOVEN COMEDOR necesito. Alameda 2857. 24—D

NECESITO SEÑORITAS PARA COmedores. Mercado Laiseca 14. 24—D

EMPLEADA DE MANO NECESITO. Sazié 2469. De 1 a 5. 24-Dic.

NECESITANSE DOS EMPLEADAS comedor; ayudanta cocina; dos muchachos limpieza, sepan encerar y un lavaplatos, puertas adentro, recomendados, para Hotel. Merced 766. 25—D.

NECESITO EMPLEADO PARA REparto licores y tapador de bebidas gaseosas. Lord Cochrane 869. D 24

REPARTIDOR DE CARNICERIA, necesito. Vicuña Mackenna 17 A. D 24

NECESITO PARA FUERA EL SIguiente personal, con buenas recomendaciones: un mayordomo comedor, un hombre formal que entienda hotel, un portero. Tratar: oficina del Plaza Hotel. D 24

NECESITO DOS NIÑAS PARA LOS comedores. Camilo Henríquez 555. D 25

NECESITO EMPLEADA para piezas con buenos informes, que sepa poner inyecciones. Pago buen sueldo. Moneda 712 26—D

HOMBRE PARA ESTABLO CON recomendaciones necesito. San Ignacio 229, 8 a 10. 24—D

NECESITO EMPLEADA PARA LOS mandados, buen sueldo. Rosas 1883 (casa 6) 25_D.

PICADORE DE LEÑA Y UN EMpleado como vendedor, necesito. 10 de Julio 1110. 24—D

NIÑA PARA POCO TRABAJO NEcesito. San Diego 1847. Casa 5. 24—D

EMPLEADA COMEDOR, COCINEra, empleada peizas para llevar a la costa, con recomendaciones. Catedral 2474. 24—D

REPARTIDORES DE LECHE, honrados y trabajadores, necesito. San Pablo 3635. 24—D

SE NECESITA AMA DE LECHE. Bartolomé 836. 24—D

NECESITO EMPLEADA JOVEN para las piezas. Domeyko 2284. 24—D

NECESITO NIÑA EMPAQUETADOra, con recomendaciones. Laboratorio. Arturo Prat 1562. 24-D.

SE NECESITAN TRABAJADORES que sepan hacer bañitos para los helados. Loreto 329. 24-D

OFRECESE COBRADOR PARA góndola. Sama 1626. 24—D.

EMPLEADA 18 A 20 AÑOS PARA quehaceres casa para señora sola. García Reyes 875. 23—D.

EMPLEADA PARA TODO SERVIcio, buen sueldo. Sama 1764. 25_D.

NECESITASE MUCHACHA SERVIcio. San Gabriel 67.

JOVEN PARA ASEO Y MANDADOS necesito. Bascuñán 166. D-25

PORTERO BIEN PRESENTADO, con buenos informes, necesita Caja de Ahorros de Santiago, Sección Se[guro] Obligatorio.

CORTADORES COMPETENTES, carnicería necesito. Pinto 1903. 25-D

¡¡SERVIDUMBRE!!! MATRIMOnios, chauffeurs, mozos, cocineras, jardineros, amas leche, niñas piezas, comedor, todo servicio; buenos sueldos, buenas casas. Acudan: Arturo Prat 16.

NECESITO SEGADOR. PAGO $ 60 cuadra. Fundo La Reina. Los Guindos. 29-D.

NECESITO UN MATRIMONIO COMpetente, él garzón y ella niña de piezas. San Diego 413. 26-D.

SEÑORA FRANCESA OFRECESE para Santiago o afuera para atender negocio o cajera o cualquiera ocupación decente. Dirigirse: M. B., calle San Francisco 328, casita 36. 26-D.

JOVENCITO RECOMENDADO PAra mandados, trabajos de almacén, necesito. Sueldo, sesenta pesos. — Morandé 717.

PINTORES, ENLUCIDORES Y trabajadores necesítanse. Sazié 2033.

COCHERO NECESITO. GERMAN Riesco 2049.

NECESITO EMPLEADA Y COSTUrera. San Pablo 2340.

NECESITA URGENTE SEÑORA respetable, para el cuidado, de una casa. Picarte 345.

OFRECESE NIÑA, HA POCO LLEgó del campo, honrada, buenas costumbres, alguna ocupación decente, o para las piezas o niños. Domeyko 1716. — L. Hidalgo.

FAMILIA EXTRANJERA NECEsita cocinera muy competente, prefiero que haya servido en casa inglesa o americana. Inútil presentarse sin buenas recomendaciones de honradez y competencia, buen sueldo. Avenida Macul 1341. De 10 a 12.

SE NECESITA UN CARRETELEro. Independencia 870. 25-D.

UNA NIÑA DE 13 A 15 AÑOS NEcesito. San Francisco 1390.

SE OFRECE VIUDA JOVEN, ESpañola, pieza o acompañar señora a la costa. Tratar: San Diego 555. —M. Z. 25-D.

NECESITO UN JOVEN PARA CArretela. Maestranza 496. 25_D.

NECESITO CORTADOR SIN VIcios, carnicería Maestranza 496. 30D

NIÑERA QUE SEPA CUIDADO GUAgua, con recomendaciones, se necesita Compañía 1440. D 25

CARNICERIA MONEDA ESQ. SAN Martín, necesito caretelero.

EMPLEADA POCO SERVICIO, PAra ir al campo, necesito. Nataniel 149.

NECESITO REVOCADOR. AMUNAtegui 72.

EMPLEADO JOVEN, ESPAÑOL, SEpa mercería, necesito. Exposición 30.

OFICINA BRASIL 22, NECESITO cocineras comedor, vendedoras deben [illegible] mucha servidumbre.

35.—Pensión en [illegible]

[illegible] sionistas y [illegible] cio.—E. D., casilla 170.

ARRIENDAS[E] [illegible] **PIEZAS** [illegible] sión, matrimonio o caba[llero] [illegible] rable. Maestranza 154. 27—D

NECESITO PENSION EN CASA DE familia, de preferencia española, a cuatro o seis cuadras de la primera de Estado. Por carta: A. Palomares. Exposición 40. D-24

MATRIMONIO DESEA PARA EL 1.o de Enero pieza sin muebles con pensión en casa de familia catalana. Dirigirse a J. M. Calle Cóndor N.o 1236. D-24

FAMILIA OFRECE PENSION, DEpartamento con pensión. Recoleta 287.

DOS PIEZAS INDEPENDIENTES con pensión y sin muebles necesita señora en casa sin pensionista. Ofertas a calle Doctor Bouner N.o 610. 24-D

FAMILIA DISTINGUIDA ARRIENda piezas, pensión baratísimas, matrimonios, jóvenes. Santa Rosa 583.

FAMILIA EXTRANJERA OFRECE pieza con pensión. Arturo Prat 287.

DEPARTAMENTO DOS PIEZAS, arriéndase con pensión a familia sin niños. Serrano 651.

38.—Préstamos e hipotecas

DINERO A BAJO INTERES FACIlito sobre hipotecas. Julio Pelissier. Morandé 283. 26-D

REMATES DE PRENDAS DE PLAZO VENCIDO

Hoy Jueves 24 de Diciembre, a las 9 A. M., el martillero señor Correa, rematará en la **Casa de Préstamos "LA SAN PABLO"**, calle **San Pablo N.o 3202**, las prendas no rescatadas y comprendidas entre los números 44,261 a 45,643 y 9,286 a 12,035.

HAY: rebozos, ternos, calzado, armas de fuego, cortes casimir, joyas, muebles.

Hoy Jueves 24 de Diciembre, a las 10 1|2 A. M., el martillero señor Meza, rematará en la **Casa de Préstamos "LA SANTA ROSA", Av. Delicias N.o 3061**, las prendas no rescatadas y comprendidas entre los números 6,084 a 7,859 y 68 a 1,269.

HAY: máquinas coser, ponchos, cortes casimir, manteles, plaquées, joyas, etc.

Hoy Jueves 24 de Diciembre, a las 2 P. M., el martillero señor Calvo, rematará en la **Casa de Préstamos "EL NUEVO TIGRE"**, calle **San Pablo N.o 2045**, las prendas no rescatadas y comprendidas entre los números 73,316 a 74,586 y 10,720 a 12,638.

HAY: manteles, máquinas coser, ternos, amoblados tapizados, rebozos, joyas.

Hoy Jueves 24 de Diciembre, a las 3 P. M., el martillero señor Jorquera, rematará en la **Casa de Préstamos "LA VALPARAISO"**, calle **Maestranza N.o 392**, las prendas no rescatadas y comprendidas entre los números 5,197 a 6,143 y 86,797 a 89,569.

HAY: ternos, cortinas, cortes casimir, máquinas coser, rebozos, calzado, etc.

Hoy Jueves 24 de Diciembre, a las 4 P. M., el martillero señor Meza, rematará en la **Casa de Préstamos "LA PEDRO VALDIVIA", Av. Irarrázaval N.o 3078**, las prendas no rescatadas y comprendidas entre los números 94,916 a 96,188 y 7,966 a 9,688.

HAY. bicicletas, armas de fuego, máquinas coser, alfombras, cortinas, joyas.

Las prendas estarán a la vista desde dos horas antes del remate.

PAGO AL CONTADO.

EL INSPECTOR.

DINERO FACILITO SOBRE HIpoteca, interés 9% anual. Daniel Laurel, Huérfanos 1235. 25—D

40.—Profesionales

ZURCIDOS INVISIBLES. NOTAble zurcidor japonés. Especialista único especialidad en viraduras, transformaciones, son perfectas.— San Diego 228. Teléfono 667. En. 10 1926.

CONDOR 1158, CASA ANTIGUA, única especialista zurcidos invisibles jerseys, viraduras, hechuras, transformaciones. 17—E

ROPERIA LA CANTABRICA, LIquida mil ternos rezagados de sastrería y usados de todas medidas inmenso surtido en ropa hecha zapatería, camisería, sombrerería, facilidades de pago. Visítela: Esmeralda 683, al llegar a 21 de Mayo. N|O

ZURCIDOS INVISIBLES, VIRADUras ternos, sobretodos, Merced 776. 24—D

41.—Prendas de vestir

MANTON DE MANILA VENDO DE ocasión. Irarrázaval 1563. D25

42.—Personas buscadas

LUZMIRA DE YAÑEZ, PRAT 406. Desea saber la dirección de la señora Elvira de Trujillo.

43.—Profesionales pedidos y ofrecidos

INGENIERO CIVIL, TITULADO en Alemania, casado, ofrécese para puesto de su ramo. Dirigirse a Casilla 165. Valdivia. D-26

FARMACEUTICO NECESITASE PAra el 1.o de Enero.—Ana M. de T. Cartes. Pormenores: Pitrufquén, casilla 152. D 24

44.—Remates

ARTURO SANCHEZ, MARTILLEro, recibe órdenes para ventas remates. Molina 552. 23—D.

REMATE PUBLICO, DEL GRAN ALmacén de abarrotes. Calle José Miguel de la Barra 453, entre Merced y Monjitas. Para el Sábado próximo de 9 a 12 M. y de 2 adelante. Al mejor postor. Por conclusión de negocio. Hay: gran cantidad de abarrotes en general, cristalería surtida, artículos enlozados, paquetería, frutos del país, loza varias clases, vinos embotellados varias marcas y muchos otros artículos. Venderé también bonita y elegante estantería, mostradores, vidrieras paradas, vidrieras tendidas, romana 500 kilos, peso mostrador, molinillo café, estante para verdura y varios otros útiles. Mañana aviso detallado. Si hay interesados venderé este almacén en un solo lote, llave en mano. Precio verdadera ocasión, por viaje urgente. Más datos: Eleodoro Estay, Oficina: San Francisco 106.

REMATES EJECUTA NEFTALI 2.o Arce. García Reyes 25. D 26

45.—Rodados, accesorios y caballos. (Compra y venta)

[illegible] 25—D

[illegible] **PARA REPARTO COM**[illegible] Bascuñán 165. D-25

BICICLETA FLAMANTE VENDO — 25-D

CARRETELITA CABALLO, ARnés, patente, ocasión vendo. Aldea 1340.

BICICLETAS CHICAS Y GRANDES vendo constantemente. San Diego 1845. 25-D.

VENDO CAMAS DE LITRE PARA carretón y carretela. Bascuñán 416.

CARRUAJE CUATRO RUEDAS, NUEvo, ocho asientos, ocasión, vendo. Jotabeche 28.

CARETELA GRANDE, NUEVA, vendo ocasión. Sazié 2970.

46.—Radiotelefonía

INSTALACION RADIO Y LAMPAra eléctrica, comedor, vendo. Santo Domingo 2346. D-24

47.—Servicios y cosas útiles para familias

VINOS RECOLETA DOMINICA. — Aguardiente de uva especial para frutas, ponche, mistelas y usos medicinales; añejo generoso, oporto blanco, chacolí torontel blanco. Depósito general, Olivos 780. 24—D.

MODISTA EUROPEA, HECHURAS sombreros $ 10. Lira 636. 31-E

$ 2 DIBUJOS DE COJINES, VENde Galería San Carlos (por Merced. sombrerería). 1.o-E.

ONDULACION MARCEL, 3,00. — Corte, 2. — Rosas 948. 24-D.

SALON DE PELUQUERIA, ONDUlación Marcel, corte de melena. Se atiende a niños. Diez de Julio 327. 24-D

POR VIAJE EUROPA VENDO: abrigo de pieles, baño, calentador gas, lavatorio mármol, lozas, cuadro, cocina económica nueva, servicio aluminio (Radium), marquesa, catre bronce y muchos otros artículos. Verlo: Tocornal 384. 24_D.

AGUARDIENTE DE UVA DE LA Viña San Agustín, Itata. Especial para frutas, mistelas y usos medicinales. También ofrecemos aguardiente de vino, clase especial para frutas. Depósito: Puente 832, frente al Mercado.

GRAN SALON DE PELUQUERIA, atendido por competentes profesionales, tanto en el ramo de caballeros como de señoritas, cortes de melena de todos los gustos, ondulación Marcel, servicio esmerado, precios módicos. Delicias 2791, frente a Molina.

52.—Socios capitalistas e industriales. (Pedidos y ofrecidos)

PERSONA VASTA EXPERIENCIA comercial actualmente en casa inglesa Valparaíso, ofrécese comercio industriales, tenedor libros, cajero, corresponsal, cobranzas, teniendo fianza. Fire. San Pablo 2549. D-26

INDUSTRIA UNICA EN CHILE, desea socio capitalista con 15 mil pesos, para darle impulso. Aseguro pingües utilidades y gran éxito. Mapocho 1509. 27-D.

54.—Veraneo

GRAN HOTEL CARTAGENA, PLAya chica, vista al mar. Este establecimiento está abierto. Atención esmerada. Precios módicos. Atendido por su propietario.—Juan Poirier. 25-D.

CAMION QUE VIAJA CONSTANTEmente a San Antonio, recibe carga para Melipilla. Cartagena, Llolleo. Dirigirse: A. Arrau. Delicias 1327. 27D

POR TEMPORADA VERANO SE arrienda casa amoblada en Recreo, una cuadra balneario, 4 dormitorios, baño, luz eléctrica, cocina gas. Tratar: Recreo, Av. P. Montt N.o 6. D-24

LLOLLEO ARRIENDO CASA CON 6 piezas. Avenida Chile. Estanislao Araya. D-24

A FINES DEL PRESENTE MES abrirá sus puertas en Pichilemu el Hotel Santa Cruz, que tendrá cocina de primer orden con grandes e higiénicas piezas con vista al mar, precios módicos. Datos: Hotel Central "Santa Cruz". D-26

RECREO, ARRIENDASE AMOblado, temporada chalet una cuadra estación, lado chalet Gómez Carreño, Dirigirse: Casilla 226, Viña. D 24

EN VALPARAISO, CALLE INDEpendencia, a dos cuadras Plaza Victoria, se arrienda cómoda casa amoblada, [illegible] razonable. Dirigirse Mario [illegible] y Cía., Casilla 1546, Valparaíso D 27

PARA TEMPORADA SE OFREC[E] [illegible] tres meses, [illegible] amoblada, [illegible] comedor [illegible]

[illegible] **ARRIENDO COMODA** [illegible] guez [illegible] 25-D.

CARTAGENA PLAYA CHICA, SE arrienda [illegible] Las Heras 1669 26-D.

$ 400 CHALET CHICO, AMOBLAdo, jardín central, arriendo. Viña. Casilla 384. D-30

EN PEÑAFLOR NECESITO PIEZA, con pensión, para dos señoras, en casa respetable. Recoleta 565. 22-D

EN PEÑAFLOR, FRENTE AL HOtel Trapiche, se arrienda quinta amoblada por temporada. 25-D

VALPARAISO, PARQUE MUNICIpal, arriéndase altos temporada. San Gabriel 67. D-25

ÑUÑOA ARRIENDO BONITA QUINta, algunos muebles, poca familia. Villagra 84. Plaza Municipal. 25-D.

PAPUDO, POR LA TEMPORADA arriéndase casa con muebles. Compañía 1065, oficina 11. De 10 1|2 a 11 1|2 y de 3 a 4.

FAMILIA HONORABLE ARRIENdo magnífica casa Cartagena, cuadra mar. Solicita pensionistas acompañarse. Santa Victoria 360.

CARTAGENA PLAYA CHICA arriéndase chalet. Tratar: Serrano 163. 25-D.

AMOBLADO ARRIENDASE CASA balcones al Parque y Pedro Montt, General Cruz 343. Valparaíso. 26-D

ARRIENDASE CASA AMOBLADA la mejor situación Viña, temporada Verano. Dirigirse: Casilla 1693. J. E. Valparaíso. 25_D

REMATE

CAJA DE CREDITO POPULAR

TEATINOS ESQUINA MAPOCHO

Por acuerdo del Consejo, se rematarán las prendas que corresponden a los siguientes empeños: Núms. 69,350 al 69,358, 69,535 y 79,124 al 79,135 inclusive.

EL JUEVES 24 DEL PRESENTE

DE 10 A 12 Y DE [illegible]

— HAY —

MERCADERIAS. — Gran surtido en géneros de lana, diferentes colores; sargas, terciopelos, jersina, raso Duchesse, gamuza, charmeusse, espumilla sedas diferentes colores otoman blanco, velo, crepé, tafetán, ratina, gabardinas y tricota colores de moda.

A la vista del público MAÑANA de 10 a 12 y de 2 a 5 P. M.

PAGO AL CONTADO EN EL MOMENTO DEL REMATE

NOTA. — El remate se llevará a efecto en el Salón de Remates de la **CASA RAMON EYZAGUIRRE**, Agustinas N.o 1262.

EL DIRECTOR.

JORGE Y VICTOR EYZAGUIRRE

MARTILLEROS DE HACIENDA

Remate Judicial

UN ALMACEN DE ABARROTES

EL SABADO 26 DEL PRESENTE

De 10 A. M. a 12 y de 2 1|2 P. M. adelante

EN CARMEN 693

ESQUINA DE DIEZ DE JULIO

De orden de la quiebra **LASEN Hnos.**, remataremos al mejor postor lo siguiente:

AZUCAR, arroz, café, té, cocoa, yerba, galletas, pastillas, harina, fideos, maíz, frejoles trigo, vinagre embotellado, aceite de Oliva y varias otras marcas, cigarrillos, parafina, velas, gran cantidad de conservas surtidas, jabones, leñas, loza, platos hondos y extendidos, tazas, baldes de fierro, lavatorios, copas, vasos, botellas y demás artículos de abarrotes. A la vista desde hoy. Pago al contado en el momento del remate.

C. RIVAS VICUÑA,

Martillero de Hacienda.

REMATE

Por acuerdo de los herederos de don Pedro Ramírez Salcedo, el 7 de Enero próximo, a las 3 P. M., ante el Compromisario, don Antonio Varas Muñoz, en su estudio, calle Teatinos 249, se rematará el sitio y casa de la calle

Ejército N.o 384, esquina de Gorbea

Por el mínimun rebajado de $ 250,000.

Que se pagará cien mil pesos al contado, setenta y cinco mil pesos a seis meses plazo, y los saldos devengarán el 8 o|o anual.

La propiedad no tien gravámenes y fué tasada por el ingeniero, don Julio Vidal V., en **$ 423,650.**

Bases y demás antecedentes, en el estudio del compromisario.

REMATE

CAJA DE CREDITO POPULAR

EL REMATE ANUNCIADO PARA HOY JUEVES, EN LA

CASA RAMON EYZAGUIRRE

SE SUSPENDE HASTA NUEVO AVISO

JORGE Y VICTOR EYZAGUIRRE

MARTILLEROS DE HACIENDA

FERIA DEL MATADERO
OFICINA PLACER 960
Est. S. Diego
Teléfono 10.
San Miguel

Como de costumbre, en la

FERIA DE HOY 24

venderemos abundante ganado GORDO, entre BUEYES, VACAS, NOVILLOS, llegados de: Talca, Cunaco, Traiguén, Temuco y de otras procedencias.

Además venderemos:

114 corderos, de Traiguén.

120 corderos, de Lo Herrera.